南京新報

第一一一七號
今日本報一張半售洋壹角
宣傳部登記證京字第三號
中華郵政認爲第二類新聞紙類
定報價目 [illegible]
廣告刊費 [illegible]
社址：復興路二三五號
電話：編輯部二一八一七　營業部二一八六九

今日本埠隨報附送星期畫刊一張不另取資如有遺漏請向送報人索取

格里爾號被襲擊
羅斯福故持強硬論 欲使成爲參戰契機
第一步實行搜索大西洋

【中央社華盛頓五日電】關於冰島海上美艦格里爾號遭襲事件、使美國輿論極爲興奮、美總統羅斯福、五日在會見記者團席上謂、「斷不容忽視」、聲明極強硬之方針、預料此次事件或將使美國捲入戰爭漩渦、又記者詢問、美國是否正考慮施用任何外交手段、羅斯福並未作任何表示、僅表示美國正採取強硬手段、令北大西洋之美國艦隊搜查進攻格里爾號未遂之潛水艇、羅總統聲明斷然之態度如左、

美國若發現該潛水艇、決立即予以攻擊、再德國潛水艇攻擊格里爾號、其攻擊係在白晝視線銳利條件下施行者、此次事項發生地點不詳、並無其他船舶在傍、但發生於大西洋岸之美國方面、頗爲明顯、格里爾號受攻擊時、且於通常標幟外、附有明顯之美國軍艦之標幟也、

【中央社華盛頓五日電】「格里爾號」係與去年九月美國移讓英國之五十艘驅逐艦同型、因此或被誤爲英驅逐艦、羅斯福總統於五日之會見記者席上、對此問題、力言「此爲美國在大西洋所引起之事件、並舉例如小學生進校途中、雖受狙擊、但未受傷、小學生之保護人、即當之不問、但教師或將追問此問題、美國之態度、正同於此、美國決追擊該潛艇並排除之」云云、

此項搜索工作、姑不問其成功與否、至少美國之態度、已由防禦的立場、一變而爲攻擊的立場、此潛水艦已公認爲德方潛水艦、而羅總統則企圖利用此事件、以喚起一般美國人之注意、此即義日羅賓姆阿號事件被淡忘之際、更予以「新刺戟之好機會、亦即羅總統向記者團所云「排除」一語、間接表示戰鬥之意、此次事件即其煽動美國攻擊性之表示、此間各報、四日夜以來、即將此項事件大事揭載、欲重行會方面、認爲對方誤認英驅逐艦、故尙持冷靜態度、反之、美政府當局、則堅持上述之立場、喚起注意大西洋之危機、

【中央社柏林五日電】德政府發言人五日接見合衆社記者時、關於美艦格里爾號事件宣稱、「格里爾號事件、實係美國干涉論者所期望之事、路透社稱、此事傳爲「期望中之期望事件、遂告發生」、頗饒興味、以國籍不明之潛水艇、係德國潛水艇、實無理由可信、德政府在關於事件發生之時間及場所、未接得確實報告以前、不多加論及、」一方面德國外交通信社稱、此事爲美國干涉論者早已翹望之事件、

【中央社紐約五日電】關於美驅逐艦格里爾號被襲擊事件、美海軍與國務院當局並未作何言明、關於此事、官方之發表、僅限於五日與羅斯福總統共同會見時之問答而已、又據來自雷克亞米克之消息、則謂格里爾號於遭逢德潛艦襲擊後、即予以反擊、將其擊沉、或予以重創云、關於本事件、表面現似已告一段落、然羅總統於共同會見之際、曾宣稱、美方對於襲擊之德潛艦、一經發見、立將其擊沉、此事殊值重視、現美國以搜索格里爾號潛水艦爲藉口、正在大西洋上展開大規模搜捕潛水艦之形勢、結果、從事警備大西洋之美國艦艇、今後若發現德潛艇、或將積極加以截擊、美海軍艦艇、將窺伺德義潛艦至何程度、今尙未判明、但美國至少將藉口格里爾號事件、使用較歷來爲雄厚之海軍力、以確保大西洋上物資輸英之安全、據有力觀察、美國或將採取「進一步之積極態度、

【中央社雷克亞米克五日電】美驅逐艦格里爾號、四日在冰島海上遭國籍不明之潛水艇襲擊後、於五日晨駛入冰島之雷克亞米克、據該艦船員稱、「攻擊吾等之潛水艇、因被吾等以魚雷反攻、至少必已受傷、或沉沒、本艦遭攻擊之地、爲極深之海面、故該艦或已全部沉沒、據本艦計測器測量、投下魚雷時、本艦恰在潛水艦之上、又攻擊該潛艇時、並得英機之協力、

在德長射砲猛擊下 列寧城火燄冲天
蘇軍民死守戰事激烈

【中央社柏林五日電】德權威方面五日發表進攻列寧格勒戰況如左、德軍於九月三四兩日、開始以長射程砲猛擊列寧格勒市之軍事設施、予以重創、

【中央社柏林五日電】德最高司令部五日上午發表、進攻列寧格勒之德軍、正不斷以砲火猛烈進攻、該地包圍網刻在順利進展中、

【中央社赫爾辛基五日電】芬蘭政府五日發表、目下列寧格勒市陷入大火中、其火焰由芬蘭國境即可瞭望、全市中目下正死守列寧格勒、

【本報九月六日東京航訊】頃此間朝日新聞柏林特電稱、五日德軍發表戰報謂、列寧格勒已進入包圍戰、該城已在德軍砲火控制之下云、蓋德軍對列寧格勒已在東西兩面構成半月形之強力戰線、形成包圍陣勢、此線離該城僅十公里乃至十五公里、傳已發生肉搏戰、且卡來力亞地峽一帶之德芬聯合軍之攻擊、亦在加緊、今食糧彈藥之補給已絕、而擁有三百萬人口之列寧城、其陷落僅一時間問題、福羅希諾夫將軍指揮下之紅軍、由其戰意以觀、如巴黎陷落當時之遣派軍使開城交涉、殆無可能、只有在德軍強力攻擊下一氣呵成而已、故戰鬥激烈非常、在東部戰線、今週來最可注目者、當爲列寧格勒城之爭奪戰矣、

維堡南部 蘇軍慘敗

【中央社芬京六日電】據海通訊、據芬蘭軍事當局宣稱、維堡南部波藍皮附近蘇軍三師之一部份、被芬軍包圍、予以殲滅、該地戰事之烈、爲芬蘭歷史上所未有、僅五方公里之戰場上、發現蘇軍屍體甚多、現已埋葬、此外尚有死馬數百匹、破毀車輛及軍火無算、蘇軍七千人被俘、芬軍鹵獲大砲一四三門、新式鐵甲車大砲十二門、坦克車五十一輛、拖曳引擎一百二十具、卡車四〇五輛、馬一千五四、及機關槍來復槍多枝、

【中央社芬京六日電】據海通訊、據此間可靠方面宣稱、維堡區蘇軍司令寇紀丁尼克將軍、被芬軍俘獲、據寇氏云、此次加勒里亞蘇軍失敗、由於通信部隊之訓練不良、蘇士兵對戰局毫無所知、由於是軍心渙散、故兩翼被擊時、士兵即手足無措、

美鐵路工人百餘萬 將實行罷工
要求增加工資百分之卅

【中央社紐約六日電】據海通訊、美國鐵路工人約有百廿五萬、將實行罷工、殊引起社會間絕大注意、政府亦視此事嚴重、正謀對策、聯邦鐵路勞工局稱、自調解失敗後、依照規定僅能罷工卅日、倘此舉失敗、則救濟局應出而解決、則得展限卅日、聽候調停、並於此期內不必停止工作、路工人要求增加工資百分之卅、但聯合工會首領不希望此事和平解決云、

英蘇條件刻 伊要人反對接受

【中央社昂哥拉六日電】據海通訊、英蘇與伊朗休戰條件、尙未商妥、德黑蘭政界頗爲焦慮、據云、英蘇所提之條件甚苛、伊重要軍事人物反對接受、

【中央社昂哥拉六日電】據海通訊、據悉、英伊軍在伊朗西部克曼沙地方發生嚴重衝突、英軍擊散伊軍、并俘機槍及大砲多種、

【中央社斯坦埠六日電】據海通訊、伊朗軍官及士兵約一千五百名、拒絕蘇方命令、越過土邊抵達東安那托利阿城云、

蘇軍反攻 補給困難

【中央社紐約五日電】軍事評論家佛拉特、本日在紐約郵報發表一文、題爲「聯合國有發生最險惡事態之虞」、略謂、「東部戰線、中央地區之德軍、進攻在斯摩倫斯克戈美爾間、爲蘇軍所阻、其進攻停止之主要原因、在德軍本身後方聯絡及補給之困難、此後方補給、在蘇聯反攻時、亦爲一重要問題、若以德軍因兵站線之關係、未能一氣進攻、視之、當知蘇軍於反攻時、其補給將較德軍更爲困難、在東部戰線之德軍、並未採取防禦形勢、各軍事專家之一致見解、使蘇聯敗北之法、厥在先對列寧格勒加以攻擊、再沿列寧格勒莫斯科鐵道南下、至伏爾加河之線、德軍現在之作戰、或正用此法、又最近在空戰中英機與機士之損失、與去年德機轟炸各都市所遭之損失略同、若德機繼續轟炸、則其損失將更趨重大、

貝魯特日領館奉令封閉
日巴郵航可通智利

【中央社昂哥拉六日電】據海通訊、據特戈爾派方面報告稱、在貝魯特之日本領事館、奉日政府命令、封閉領事業務、又悉、英軍事當局、曾予日本公使館不便、並妨礙日公使館之正常職權、此事與義昔開羅英當局對日公使館所採取之措置相似、蓋開羅之日公使館、曾被剝奪使用公役之權、

【中央社巴西京城六日電】據海通訊、巴西與日本間之航空郵件、可擴展至智利、但信面上應明註智利航空郵件、

日決設特殊公司 統制全國用電

【中央社東京六日電】自上月三十日「配電統制令」公布施行後、日當局對於用電統制、決積極推進、頃決定將全國劃爲九大配電區域、每區設立一特殊電氣公司、供給用電、此項公司、准由民間參加、惟若在明年四月一日前無成立之望者、由遞信省自行設立之、

日義文化協會 舉行討論會

【中央社羅馬五日電】日義文化協會、自本日起在義國里米尼舉行大會四天、討論問題爲日義兩國之青年組織暨義日兩國政治之特性、日方出席者爲京都帝國大學助教角田等人

日坪上大使 拜訪泰外長

【中央社曼谷六日電】日初任駐泰大使坪上、今晨偕館員非正式訪問泰國外交部、并初次會見泰外長鑾頗克、作到任之拜會、

日續凍結 外商資產

【中央社東京六日電】大藏省決定、自本月八日起、根據「外國人關係交易取締規則」、凍結以下九家外籍商社之資產、計英國方面爲、範英無限公司、（東京）布登公司、（東京）橫濱光榮公司、（橫濱）日印製盒公司、（橫濱）橫濱外僑總會、（橫濱）薩特爾股份有限公司、（神戶）美國方面爲、留香蘭股份有限公司、（東京）小西玻璃廠（大阪）荷蘭方面爲、飛利浦日本無線電股份有限公司、（東京）、

【中央社東京六日電】日大藏省八日指定、追加東非英委任統治領、坦噶尼喀、亦適用外國人交易取締規則、

日英互撤僑民 雙方意見一致

【中央社西謨拉五日電】印度政府方面聲明、關於日英兩國間互相撤退僑民事、四日雙方意見、已趨一致、

法水手不願爲英服役

【中央社紐約六日電】據海通訊、法國水手會、迫服役英方、及特戈爾派、茲悉已由特戈爾海軍驅逐艦「勝利號」脫逃、其中有多數難民、美警察尙未辦明、惟大多數係屬水手、在法國未慘敗前、會逗留於英土、旋被迫歸入特戈爾派、聞該艦現已駛入桑地阿哥、從事修理云、

英艦艇多艘 駛離直布羅陀

【中央社淩尼阿六日電】據海通訊、英驅逐艦四艘、砲船三艘、潛艇二艘、及轟炸機四架、於昨日駛離直布羅陀他往、有向地中海前進模樣、現泊於直布羅陀港者、有航空母艦一、戰艦一（納爾遜號）、巡洋艦一、砲艇五、驅逐艦二、潛艇四、運輸輪二、尙有西班牙輪四艘、

駐塞爾維亞德軍 向黑海方面移動
德土將交涉通商協定

【中央社伊斯坦埠五日電】據此間所接索菲亞方面之消息稱、駐於克羅地亞塞爾維亞之德軍、目下似已開始向保加利亞方面移動、據各方推測、其目標、必非土耳其、其部隊必爲呼應黑海要港伏那、布格斯之德軍、或橫越黑海登陸、又當地軍事消息靈通界稱、土耳其國境之德軍、兵力爲數極小、故對保加利亞、無任何危險、決不可視爲對土耳其之威脅、

【中央社雅典六日電】據海通訊、據昨日報稱、鐵路運輸軍五十輛、由德抵索菲亞、

【中央社紐約五日電】據合衆社伊斯坦埠電稱、克羅地斯公使、所率德國通商使節團、預定於六日抵達伊斯坦埠、將立即開始與土耳其折衝新通商協定、土耳其恢復目下已斷絕之土間鐵道運絡、及解決其他各重要懸案、

【中央社伊斯坦埠六日電】據海通訊、此間之「艾克散」報、一被停刊、又土耳其報「康夫里特」、亦被禁出版、詳情未曾一一披露、惟一「艾克曼報」、特派記者、前日在報上撰文、論及美史林公開、將所提及土耳其海峽、大使以放棄土耳其等、並以利巴拿馬運河、並以利世界作答復云、

蘇工業區淪陷 尙保有抵抗力

【中央社倫敦五日電】蘇德開戰以來、已歷十一星期、紅軍現仍在各戰線頑抵抗、列寧格勒之陷落、至多爲時間問題、莫斯科勒等將遲延至乃屬困難進攻、列寧格勒、軍事專家認爲、蘇聯德國本年計劃中之多季時間、估計本年中實覺內佔領得蘇聯、預備在冬季作戰、到南部戰線、但北部及季作戰補本年、難不困難戰、

德攻蘇聯勢難指日而下
英蘇亦各懷不誠
英希望德蘇兩敗俱傷

【中央社紐約五日電】泰晤士報軍事記者飭爾溫氏、五日在該報上發表關於德蘇戰況之論評、如次、㊀德蘇兩軍之死傷、方面均甚浩大、德軍之損失、行蹤不明者合計五十萬人、至則八十五萬至二百五十萬、爲二倍於德軍、蘇軍之損失、誇大又德軍之陣亡者、斷不致超越百萬人、但推算蘇軍之稍料德軍當不致因此項死傷、而影響其攻擊力與戰鬥能力、但德機及其駕駛員之損失、因其活躍非常猛烈、故其損害亦極爲重大、㊁蘇聯關於預備兵力之因其數額龐大、故兵力之損失亦不致受若何影響、但裝備之損失尤以遭德軍之猛攻、掩飾損失約四十七萬平方公里之地域中、包含有克利

高伊、洛格明斯克尼港等重工業中心地、其中如克利高伊洛格、佔蘇聯銑鐵總生產額五分之三、石炭達其半數、又尼伯、故其損失甚大、蘭波洛齊、哈里柯夫之破壞、均使未被佔領之烏克蘭各地生產力急激低下、又北方重工業中心地列寧格勒之被圍、柯拉漢等工業、亦蒙受重大影響、（三）此時莫斯科等工業中心地運命危險、即莫斯科尤堪注目者、聯機場二十餘所、總之仍處於德軍威脅圖外、蘇聯可謂今巳失去克利洛格工業地、但現尙有伊整具有充分機械器具、熟練工人、之德軍威脅圈外、士地、充分借給軍需品之餘

中部戰線之大規模作戰、自十一月至明年三月間、頗爲不易、及列寧格勒作戰、以之損害、敷得薩巴斯等工業地區受損害、且失陷、則蘇聯軍之損害一莫大大打擊、不下又紅軍三分之一、尤其多季以後、因史丹林之焦士抗戰、而成爲廢墟之德軍佔領區、欲奏容數百萬之軍、實爲不易、反觀英國之立場、英德空軍集中德蘇戰爭之因德空軍集中於東部、故空襲英本土之威脅減少、已然鬆弛、處亦非常時、軍未必於此時、數登陸作戰之危險、優越在歐洲作戰、英國反行登陸、結果英國爲防止內部、坐待德國崩潰、蘇聯戰爭疲憊、惟有所策動紅軍、而已、但英兩國之協力、且見頻頻起崩潰、之目下英蘇兩國、希望英國採、日前因圓滿、布拉巴統、空機生產部長、謂英國航、尙未可能失言、開戰後德蘇兩軍、望德蘇開戰之本意、亦反響、示但此某英國民之意義上、係顯、盡英大多數英國、致蒼起蘇聯、依然存對於蘇聯警戒心、面、對於英國而蘇聯之守方、似未能與相見以誠、目下蘇聯機、無能但由此國單獨中和英蘇、之可以情勢之轉變、祗爲一種殊之未能、際則言局也、然假若蘇聯亦非淺英美、國所欲掌握制海權之英美鮮德聽、斷然欲受之打擊、海權亦殊覺困、國主義屈服、歐戰、勢將愈趨、民主主義之歐戰、難因長期戰、

鄧晉將軍等 離敘返國

【中央社昂哥拉六日電】據海通訊、據此間報告稱、鄧晉將軍及其他法官員、人、與士兵等業已離敘利亞、現在赴法途中、並定於九月十日駛離敘利亞各

被一國籍不明之潛水艇攻擊於冰島洋面之美驅逐艦「格里爾」號

社論 三國會議的前途

在現階段的國際形勢之下，英吉利，蘇俄，德意志三國，雖然好像已有攜手合作的傾向，但其本質只是一種縱橫捭闔的表皮的上聯繫，其內在的矛盾，是依然存在的。因爲史太林的赤化全球的陰謀，和布爾什維克的世界革命政策，是久已夫使羅斯福和邱吉爾之流，感到相當頭痛的，這在羅斯福援英和援蘇情緒熱烈的高下上，可以看到出一些眞象來。

所以美國的援助蘇俄，並不是眞正的道義上的合作，只是一種戰術上的利用而已，在目前，羅斯福爲了維持其本身的利益，必須維持其傳統的世界舊秩序，

爲欲支持其傳統的世界舊秩序，則必須打倒德義軸心，這是羅斯福一條必走的路。英蘇的對德作戰，直捷說來，正是在替美利堅打頭陣，關於這點，邱吉爾是明白的，史丹林也是明白的，所以，英蘇的要求華盛頓方面的源源援助，多少含有一些丑表功性質，羅斯福既然援助倫敦，就該援助莫斯科，換句話說，史丹林和邱吉爾賣狠勁，在華盛頓方面觀察，有其平衡的價値。美國爲了援英，於是而有羅斯福邱吉爾的海上會談，爲了援蘇，於是而有俄京莫斯科英美蘇三國會議的召開。

史丹林對於莫斯科三國會議的召開，自然抱有絕大的期望，但是我們要警告蘇俄，此項會議的召開，決不會如史太林想像中的那麼圓滿，因爲羅斯福對於史太林的交誼，完全建築在對德的實利上，必蘇俄對抗德國盡一分力量，華盛頓始肯援助一部份物資，試看本年七月初，蘇俄政府向美國提出欲購置一萬萬美元軍需原料的要求時，美國即表示爲應付本國的國防工業，僅能允許蘇聯購買機械工具若干，這是什麼原因？這完全是華盛頓方面所施的狡猶，她要測驗蘇俄對德抗戰的實力。但當七月中旬德蘇進入主力戰的階段以后，美國的援蘇，即臻於具體化，美生產管理局海陸兩部及其他國際機關主腦，在七月十六日巳允許放行蘇俄以前所購一千萬美元之機器，同時華盛頓方面，復決定實行下列三種對蘇援助政策：一、供給蘇俄貿易機關所定購之軍用材料。二、華盛頓設運輸機關，專運貨物至海參威。三、將倫敦方面訂購之物料，劃給一部份與莫斯科。

我們可以很清楚地看出，美國的援俄方案，漸趨具體化，是莫斯科的自力所造成的，換句話說、史太林必須盡一分氣力，而后羅斯福始肯給予一分實際的援助，現在消息傳來，英美俄在莫斯科召開的三國會議，正在積極籌備進行，英美兩國赴俄代表，俱巳確定，英國的首席代表爲皮佛勃魯克勛爵，美國的出席使節團團長爲哈里曼氏，自然，史太林對此十分地興高采烈的，可是德軍現巳向列甯格勒城迅速挺進，一且失守，英美的面目，又將如何？在目前，恐也未許樂觀吧？（K）

關於日美會談 赫爾拒向記者言明
厄祕糾紛調解極爲順利

【中央社華盛頓五日電】美國務卿赫爾、五日會見新聞記者時、記者團會以日美兩國間之會談、及格里亞另事件爲詢、赫爾氏對於日美會談之進行狀態、仍守緘默、記者團又詢以羅斯福總統、是否已函覆近衛首相、赫爾氏答云、此事現尙未知、惟當必答覆，記者團又詢以美是否更待日本續有何種提議、僅答以視情形而定、據塞其詞、記者團又詢赫爾氏、關於格里亞號事件、美國、是否將採用何種外交手段、則拒不作答、又記者團詢以德國是否如義日洛賓姆阿號事件之際、向美國有所通告、赫爾氏答云、事態並無任何發展

【中央社華盛頓六日電】據海通訊、據美國務副卿、在昨日情報會議席上宣稱、厄瓜多爾與祕魯國境糾紛、進行商談、極爲滿意、此次會談、係由阿根廷、巴西、及美國軍事觀察家進行、又關於日美關係、據赫爾宣稱、現時尙未便有所發表、至於羅斯福何時答覆日近衛首相之手扎、亦尙未悉、

美人紛赴西非 引起葡報注意

【中央社里斯本六日電】據海通訊、最近、美人旅赴非洲沿岸各地者、極爲絡繹不絕、衛報對之、極爲注意、在黑人國來比利亞、及英塞那里翁殖民地、該國旅行人尤多、葡報對此、美僑旅行、法屬西非一帶、頗感驚異、但據報告稱、在達卡爾附近地區、美人尤多、約數十人、彼等是否對衛島凡爾德角島、別有企圖、不得而知、蓋該地爲鄰接非洲沿岸之一重要軍事據點、美人計劃於此、未始不可能也、

英空軍十月中 將舉行大演習

【中央社西謨拉五日電】印度軍發言人、五日發表、印度西北部、英空軍將舉行大演習、據稱、英機將於十月初旬、在印度西北部一帶之上空、舉行大演習、此乃防備不測時之軍事上準備云、

【中央社維希六日電】據海通訊、著名共黨、人道報編輯茲白尼、將由巴黎特別法庭提訊、以其被控爲好戰者、自戰爭發生以來、法國軍事失敗、彼負重大責任、白尼任法國國會中外交委員會委員、

【中央社維希六日電】據海通訊、法庭判處安德郎、罰款五百法郎、三年徒刑、安氏現年四十五、在渠屋內搜獲共黨活動[illegible]、

【中央社維希六日電】據海通訊、法各部會議、於同日晨舉行、下午舉行內閣會議、

維希簡訊

△【中央社維希六日電】據海通訊、據此間消息靈通政界人士宣稱、法國新憲法十月一日前不能公佈、

△【中央社維希六日電】據海通訊、法國會新近組成之憲法起草委員會、將於下月四日在維希集會、該委員會之任務、係改善憲法、創立二新組織、代贊[illegible]

△【中央社維希六日電】據此間發表、官方稱、美國最近有美報抨擊法國、尤以一紐約報、該報竟以攻擊[illegible]

立法院第四十六次會議 通過社運會組織法
內部組織法亦經修正通過

【中央社】國民政府立法院於九月五日及六日上午九時、召開該院第四十六次會議、出席委員溫子振、抗錦壽等五十人、主席陳院長、祕書長周學昌、甲、報告事項（一）宣讀第四十五次會議紀錄、（二）國民政府令平撫軍事公務員撫卹暫行條例、三十年七月十五日國民政府明令公布施行、（三）照撫卹暫行條例及附表、（四）照行政院咨、自三十年七月一日起施行、[illegible]並訓令飭知、（五）郵政儲金暫行條例、前經本院函請中央政治委員會祕書廳、查照轉陳、並呈請國民政府明令公布施行、並訓令飭知、（六）祕書處案呈准財政部先後函送處理指定範圍人資產辦法及指定範圍佈告、查照轉陳、乙、討論事項、（一）本院經濟法制兩委員會、會同呈報審查社會運動指導委員會組織法案、決議、照審查修正通過、（二）本院法制委員會呈、審查修正內政部組織法案、決議、照審查修正通過、

國民政府令

九月六日

呈行政院院長汪兆銘呈、據內政部長陳羣呈、准浙江省政府主席梅思平咨、請任命黃漢星爲浙江省民政廳衛生局長、應照准、此令、

褚大使訪日外相

【中央社東京六日電】褚大使今日下午二時半訪日外相於其官邸、談約一小時始辭歸、

日駐法大使訪達朗會談

【中央社維希五日電】日駐法大使加藤外松、五日上午訪法總理達朗、舉行要談、

英近東軍總司令檢閱各地英軍

【中央社瑞典京城六日電】據海通訊、英近東軍總司令阿金勒克、及英空軍司令官、曾視察巴勒斯坦、敘利亞、爲時六週、又在伊拉克之英司令官威爾遜、參加此檢閱、所有英司令官並於大馬色集議一切、

美將修正中立法 允商輪往交戰國

【中央社紐約六日電】據紐約時報、三月內美政府方面探悉、美將要求國會修正中立法、允許美商輪開往交戰國、

美空軍部長 已啓程赴歐

【中央社紐約六日電】據海通訊、美空軍部長白銳蒂中將、前日離此赴北非及近東英前線視察、

審計部會議

【中央社】本日上午十時、審計部開第八十九次審計會議、由次長沈其昌主席、決議各機關送審之算案三十餘件、下午一時散會、

日軍一月來空軍戰報

【中央社】日中國派遣軍報道部六日公布、日陸軍機自八月一日以來至日日止、[illegible]轟炸陝西省軍事設施、八月中在此期間、投下運炸巫山、搜索方面輸送軍、被擊沉十四艘左右者、西安等線上之實物資、轟炸列車各、斷通過積方輸送、機在空襲要地時、重慶、梁山、開縣、綏定、武宜、漢川中軍事機關工起火、[illegible]不安、渝方所希望之民衆對日[illegible]漸於[illegible]

炸內地戰況、軍機自開始即以大編隊、[illegible]續轟炸內地、[illegible]萬縣附近、炸長江上之船船、在隴海、寶鷄、咸陽、徹底完全切斷渝方、一方面日軍事設施、炸毀在川省之保甯、雲、要資源、並蘭州、延、四川省之廣、忠、陽、万、雲、奉、甘、天、涼、陝、渭南、鳳、等、各種軍場處均被炸、各渝方內地此更加深刻、[illegible]政府亦稱[illegible]

爲國際局勢嚴重告泰越僑胞（上）

陳濟成

旅居泰越各地的僑胞們、太平洋的局勢、一天天的緊張、遠東的警報、一天天傳來、更慘更烈的浩刼、恐怕不免便要臨頭、在這暴風雨的前夜、對於遠處海外、時危境迫的親愛的同胞、尤其是遭遇最劣、人數最多的泰越僑胞、我們眞是要心如搗、不知有多少的話、要披肝瀝胆的陳說一番、自從日越共同防衛協定成立、日軍進駐越南以後、泰越協定又終於在日本調停下完成、日泰軍事合作也漸臻具體化、并且兩國間又成立了一千萬信用借款、在這種微妙的演變中、可以看出泰越所走的路線、正有脫離英美勢力、分担建設東亞共榮圈責任的傾向、可是這却引起了英美的恐慌和嫉恨、並要出之以壓迫的手段、印度支那半島上緊張的局勢、就從此產生了、泰越僑胞、應該在這緊張的局面下、應該有怎樣的認識、抱怎樣的態度呢、這就是我所要說的、

中國和日本、是亞洲東部最大的國家、還兩大國家合作的力量、足以抵禦歐美的侵略、足以建設東亞的繁榮、這是二十世紀開幕以來、中日兩國先知先覺者共同努力的目標、也是今日有識者共同一致的信念、

抵禦歐美人的侵略、和建設東亞共榮圈、是東亞民族革命運動的兩方面、可是不幸的是過去兩國間的政策、往往與這個方針背道而馳、時至今日、經過了四年餘的戰爭、日本的國力、和中國的民族意識、都已充分的表現出來、現在雙方都已大澈大悟、要求在共同目標之下、親密合作、始則成立基本關係條約、繼又發表共同聲明、這中日兩國的聯絡、是東亞民族革命運動的原動力、也是亞洲復興的先兆、今後中日兩國所應努力的、就是如何抵禦歐美的侵略、如何建設東亞的共榮圈、以完成東亞民族獨立解放運動的使命、以期達到亞洲全部的復興、我國既是亞洲民族獨立解放運動原動力之一、那末對於大東亞共榮圈的建設、應當担負其責任、大東亞共榮圈是包括南洋各地在內、我國既以分担建設大東亞共榮圈的責任自負、那末對於南洋各民族、應當以兄弟之邦相待、南洋各地爲我國八百萬僑胞居留之所、所以增進南洋各民族的幸福、也就是增進南洋僑胞的幸福、南洋華僑、把握着經濟的實力、有左右南洋政局的力量、所以南洋華僑能夠認識並參加和平運動、則中日兩國合作的力量便愈大、建設東亞共榮圈的前途、便愈光明、亞洲民族獨立解放運動的使命、也愈能及早完成、

現在泰越兩國、既漸轉向、而趨於與中日合作的立場、最近我國在越南已有通商代表的委派、而泰國亦有承認國府的消息、那末泰越華僑、自然也可以由此而得到幸福、由此而貫獻其力量於東亞和平、還是可以慶幸的、惟有幾點、須請泰越僑胞注意者

滬虹口區又發生暗殺案
日警長遭狙擊
左肩被擊中一彈兇手逃逸

【中央社上海六日電】今晨八時卅分、虹口區內突又發生一狙擊日人案、被狙擊者爲日大使館、華中警務部警長宮中孫吉、今晨偕同僚磯田義次、自塘山路三多里宮舍內步出、距行抵東漢壁禮路周家嘴路附近時、突竄出暴徒一名、袖出二號毛瑟手槍、對之連開數響、宮中警長左肩當被擊中一彈、兇手見目的已達、即返身向周家嘴路南飛奔、圖逃、同行之磯田見狀、即拔佩刀追趕、卒被乘間逸去、日方軍警據報、即宣佈戒嚴、從事搜索、結果未有所獲云

當塗各區自衛團 幹部齊集訓話

【本報當塗訊】本縣因勵行清鄉工作、特將各區防共自衛團及警察、分期抽調來城、集中訓練、投以最新式戰術、現在抽調三期、均已訓練完畢、各回防次、昨縣府又將第二四九十各區、良民自衛團幹部、如鄉團長、村團長、班長等、約一百六十人、齊集縣府大禮堂、由縣長張今吾等作精神訓話、關於編查保甲、取具聯結、爲清鄉之初步、良民自衛團與警察防共自衛團、取得密切聯絡、並盡量檢舉懷人、使之不能立足、爲清鄉之實力、保衛道路橋樑及電線、以利清鄉之進展、清鄉工作完成、人民自能安居樂業等事、劃切宣佈、語極誠懇、聽者無不感動、繼由連絡官中村、警察局長張四朗、宣傳科長蘇景濂、第一科長熊心石、次第訓話、劃切詳明、各幹部均能竭誠領受、誓願協助政府、促成清鄉工作之圓滿完成、語畢、至下午六時、方由縣府款以茶點而散、

六合軍政當局 嚴禁假名勒捐

【本報六合訊】友軍警備隊長宮川澈、縣長儁奎、鑒於本縣前次、收復地區、秩序未入常軌、每有一般不肖之徒、假名設捐、妨害商旅、現以各地治安、日趨鞏固、所有國省賦稅制度、業經明令公佈、規劃清楚、自不容再有浮冒私設或不法情事、惟近月以來、仍有不法之徒、憑藉暴力、或於偏僻地段、攔路勒捐、或與牙行勾結、暗中剝削、甚至誣良爲敵、吞沒負販物資、擅入鄉村、強奪民有米糧、胆大玩法、莫此爲甚、當於昨日會銜佈告、嚴申禁令、如此後再有借貸名義、敲詐勒索、一經發覺、定以軍法懲治、至於一切人民、得隨時對此非法需索、不予付給、如因強力壓迫、可即赴軍警機關據實報告、以便拘辦、

華北政會飭各省長 嚴察各縣政績
俾肅吏治匡正官常

【中央社北京六日電】華北政務委員會、頃以官吏賢否、關係人民休戚、於政至爲重要、華北各省前當事變之初、任用官吏、率多就地取才、流品或有不齊、當茲地方日趨安定、吏治自應刷新、爰特飭令各省長官對於所屬各縣知事、以及佐治人員、亟應嚴行糾察、其清廉自矢、勤慎奉公者、固應優予褒獎、用昭激勸、其操守難信、庸劣無識者、尤當嚴加懲、勿稍姑容、俾肅吏治匡正官常云

滬教局令所屬 設立業餘補校

【中央社上海六日電】滬市教育局、以市區工商業早已恢復原來狀態、而各大工廠亦因各地需要殷繁、致產量激增、惟各該廠工人教育、亟待啓迪、昨特通令所屬、推設業餘補習學校云、

北京警局 加緊城防

【北京訊】京市警察局、刻以市民居住證頒發竣事、故各城門駐在警察、對於出入城市民、檢查居住證甚爲嚴厲、惟恐匪人無此項居住證、則於是夜攀登城垣、應嚴加防範、昨（四日）特分令各區分局及駐在城上警察隊、即督同長警、對於城上巡守勤務、特別注意、並隨時派員抽查、其有查獲登城匪犯案者、將從優給獎、以示鼓勵云、

魯省東平縣境 治運成績良好

【中央社魯省東平六日電】東平縣公署、自實施治運工作以來、成績異常良好、縣知事王仲英除督率全體職員積極實施各項工作外、並行討伐、參與工作、所獲結果甚鉅、茲將其最近之治強工作實況列下、（一）討伐工作、五區南城子村、於卅一日發現共匪百餘人、由王知事率警備隊、並前往討伐、將匪擊潰、並獲步槍二支、子彈百餘粒、二區北陳莊地方有共匪三百餘人、企圖活動、當派警備隊討伐、將匪擊散、計斃匪七名、獲軍用品甚多、一日在陳家莊破壞共黨城關一所、並搜出步槍三支、（二）保甲工作、清查戶口、肅清不良份子、並抽調自衛團實施訓練、（三）建設工作、積極修補公路及電話線桿、（四）其他工作、和平反共宣傳、講演及宣撫事項、並實施匪區物資封鎖、

省立鎮江林場 改爲試驗場

【蕪湖訊】本埠鎮江林場昨奉省建設廳令云、案查省立鎮江林業試驗場場長一職、經呈奉省政府秘字第五五三五號指令、本廳呈一件、呈請核委范平之爲省立鎮江林業試驗場場長、并祈刊頒鈐記、由內開、呈暨履歷均悉、准委范平之爲鎮江林業試驗場場長、委令及該場鈐記隨令封發、仰即查收轉給祗領、並飭將啓用鈐記日期、連同印模一併轉報備查、此令、並履歷存、附發委令一件、鈐記一顆、該場奉令後、並將前頒於九月一日啓用、江蘇省立鎮江林場舊鈐記截角繳銷、並呈報暨分函各界查照云、

蚌埠亟謀繁榮市面 建築東安市場
士紳集資廿萬組籌委會

【蚌埠訊】省會地方士紳、爲復興商場、繁榮東段市面、以期達到建設大蚌埠之期望、乃於日昨舉行集會、決定集資二十萬元、建築大規模之東安市場、先行組織復興東安市場籌備委員會、推定程紹元爲籌備主任、張近愚、呂立、劉震珊、陳希平等爲常務幹事、即日開始籌備云、

鄂民廳令各縣 出席經常會議

【中央社漢口六日電】湖北省政府民政廳爲明瞭各縣地方政情、取得密切連絡起見、擬於每月二十五日召集各縣縣長或科長來省舉行經常會議、討論各種應行辦理事項、並聽取各縣地方情況、是項提議、業經呈奉何主席批准、准於九月份起開始實行、該廳除已通令各縣按期派員來省參與外、復函知各廳處派員參加、並請於開會期前分別擬具提案及應討論事項、以便提出會議討論、

歷城治安益趨安謐
匪衆紛紛投誠
黨賢斌部已正式歸順

【歷城訊】本縣自實施第二次強化治安運動以來、對各種事項、均積極推行、尤關於討匪工作、無時不追根求蒂、以期殲滅匪踪、並常利用宣傳力量、勸導匪共自悟自醒、已收偉大效果、現邊境地域、各部伏匪、已陸續投誠歸順、前者爲匪岳伯芬部下之大隊長婁鳳池、董明軒等、於七月九日正式歸順、現該岳部下、黨賢斌隊長、亦悟抗戰錯失、而欲棄暗投明、爰挽各方極力斡旋、率部歸順、何知事當即慨然應允、特於昨（三）日、在縣署大操場舉行歸順式、是日十四時、該隊長黨賢斌、率隊一百零六名、齊集操場、聽候指示、官方到場者、有何知事、門屋顧問、濟南特務機關、縣城皇軍警備隊等、該隊長首先向何知事、顧問、表示誠意、並陳述其將來之目的、次由知事、顧問、友軍警備隊長等、對全體人員、作懇切訓話、曉諭盲目抗戰之謬誤、並指示此後應誠心誠意、與縣署合作、共同建設歷城樂土、更須獻身報國、努力復興東亞、訓話完畢、即施行檢閱、該隊精神威武、軍械齊全、旋即予以收編、當編成歷城縣保安第二大隊、最後並由縣署分發軍服、當日該部煥然一新、至十八時、此隆重之歸順式、始告結束、知事並指定老僧口區、爲該隊駐防區域、使其保衛邊境、此後歷城治安、又添一新穎助力云云、

蕪桑田辦事處 改組爲縣農會

【中央社蕪湖六日電】蕪湖紳商及農田執戶、於前年夏季組織農田辦事處、征收租穀及商權繳納國課等事、茲悉該處近以鄉區收租問題、派員晉謁縣政當局、請示一切、並爲內部組織尚欠健全、特向社運蕪辦事處接洽、擬即改組爲縣農會、推舉籌備人員十五人、定期召開成立大會、聞已分呈主管各機關請予核准備案、

教局徵收學費 教廳已予核減

【中央社蕪湖六日電】蕪湖教局爲補勛地方教育經費、並提高小學教師待遇、前徵收學費以資挹注、訂定辦法十一條、業經皖教廳核准、惟對第三條徵收學費數目、酌予核減、計爲五六年級六元、三四年級四元、一二年級兩元、教局奉令後、已通飭各校遵辦、

魯省夏津 匪類肅清

【中央社魯省夏津六日電】本縣公署、爲促進治強運動、縣知事王晉卿、特召開地方治安會議、各區鄉鎮長均出席、關於匪類之討伐、戶口之清查、及公路堡壘、防諜工作、均有所討論、同時據報縣境唐堤楊堤等村、發現共匪三百餘人、當派警多名、馳往該村討伐、與匪激戰二小時、匪勢不支、四散弈逃、現本縣匪類斂跡、治安益形鞏固云、

漢取締運環圖書
收買已達萬本
將開始清查各書攤

【漢口訊】市教育局連日收買審查不合格之運環圖書、總計已達萬本以上、耗費一千餘圓、茲悉該局現仍繼續收買、一俟收買完竣、即行開始審查、合格者蓋印證明、然後再派員到各書攤調查取締、以期徹底肅清兒童之劣性讀物云

吳興第四區成立 地方復興委會

【吳興訊】本縣西南門外附廓、以處山岳地帶、峯櫛起伏、擎山環繞、事變以來、一般莠民、利用地勢、藉抗戰之美名、潛伏滋擾、良民痛苦莫名、雖迸經勦伐、而此剿彼竄、此返彼集、終未澈底肅清、駐軍當局爲根除起見、特派余景祥組織第四區愛鄉自衛團、剿撫兼施、頗獲效果、茲復於前日組織成立第四區地方自治復興委員會、推沈長春等爲委員、并公推余景祥爲主任委員

蕪湖分配食鹽 重行改訂辦法

【中央社蕪湖五日電】蕪縣府食鹽購買證領取處、因本縣市鄉食鹽、自經縣府接收、按照戶口發售以來、輾轉於保甲長之間、每易發生流弊、且住戶按月獲得核定食鹽、極感親難、茲爲減除每月負担購鹽證費用起見、爰將購鹽證所述辦法、重行改訂十二則、即日付諸實施、

治瘧聖藥

安內平

服後清瀉 一瓶見效

瘧疾爲人類之大敵，能置人於死地，患瘧疾病者，用藥務須愼重，以求速愈，治瘧聖藥—安內平—藥性和平，不論間日，三陰，惡性等一切瘧疾，服後清瀉，二十四小時內，即可全愈，一驗如神，決無耳聾便祕等不良流弊，誠治瘧最合理想之聖劑也。

總經理 朱敬記行 南京中華路三五三號

上海宇宙藥廠出品 各大藥房煙紙店均有出售

財政部佈告 幣字第五號

照得處理指定人產業辦法公佈施行以來，迭經本部根據該辦法第一條至第四條之規定，先後將指定人範圍佈告週知各在案，茲爲便利申請起見，規定各省市財政廳及各特別市財政局爲承轉機關，嗣後呈本部核辦，除各省市政府查照飭遵外，合亟佈告週知，仰即遵照！此佈。

中華民國三十年九月六日 部長 周佛海 B4566

軍事委員會修建營房招商投標通告

本會現需招商承辦修建本京七里街營房工程凡在京滬市工務局登記領有甲種營業執照而資本在拾萬元以上者均得參加投標投標保證金二萬元圖則費二十元（圖則費概不發還）來本會辦公廳總務處（國府路）繳費領取標單圖則等件照章填封并定於八月二十八日起至九月七日止投標於九月十日下午三時在本會當衆開標特此通告 B4472

林富崙 孫述祖 爲長男鶴松 長女碧琳 字明毓如 訂婚啓事

茲承 王復生 鑑明 兩先生介紹謹於民國卅年九月七日在京舉行訂婚禮一切從簡恐未週知特此登報奉告諸希各親友鑒諒 B4567

南京特別市政府通告 第 號

查本市汽油存量除飭各汽油商行據實開報外共私人貯藏者業經會令五金業公會切實調查限於三日內開報本府社會局查核凡我市民如府有汽油不論存量多寡亦應於前項限期內自動遷向五金業公會申報彙轉備查期隱匿不報或陳報不實者一經查獲定予處分不貸特此通告

中華民國三十年九月五日 市長 蔡培 B4546

夫子廟貢院東街 駿記

恭請 中外各界光臨指教無任歡迎

萬全酒家

今天正式開幕

開幕紀念 隨送

贈 席 定40元 魚翅席贈一元陳紹酒兩瓶
酒 定60元 翅烤席贈三元獎品酒兩瓶

犧牲 萬福滿堂 全色香妃 每件兩元

特設 熱酒部 同日開放 優待酒價 九折一星期

電話 二三六五八

贈酒依類價推 空瓶在外 B4556

南都洋服商店緊要啓事

朱子文 陳海珊 朱利金 等

合股創設珠江路七十九號經營一年最近各股東議決無意營業所有南都各人經手放出賬目概歸經手人負責所有在外各人欠欠與店無涉概歸經手人自理尚希各欠戶諒解小號即日結束特此緊要聲明 地址珠江路七十九號門牌 B4552

夫子廟貢院街

歡迎各界 蒞臨指教

上海五味齋

今日正式開幕

經濟小吃 各色麵點 姑蘇醬味 越產名酒 B4555

注意 開幕紀念品

排骨大王 每客四角
五味塊雞 每盤一元貳角
蜂蜜糖糕 每客七角
五味大包 每客五角

注意！ 喫滿拾元以上者有本齋特製精美點心一盒贈送

中華留日同學會專門人材登記廣告

本會爲介紹留日學生職業起見特舉行專門人材登記凡留日學生思想純正身體健全無不良嗜好適合登記標準而欲謀職業者皆得向本會學術組索取登記表聲請登記以便設法介紹

標準（甲）專門以上學校畢業者（乙）其他學有專長或有特殊技能者（丙）精通日文日語者

登記手續 登記時須由本人詳細填寫登記表並繳驗各項證件及二寸半身照片四張

登記地點 本京建康路二〇五號本會學術組

登記時間 除星期例假外每日下午二時至五時 B4559

厲羣牙醫師現已返京照常應診

B4549

胃腸營養

若素

要想身強無病 須保胃腸健康

飲食在維持健康上佔最重要之地位，而健康的胃腸更屬必要，如胃腸強健，則食物能迅速而優良的消化，食物之養分亦能完全攝收。故吾人爲保持健康，日常必須注意胃腸之健康。欲保胃腸之健康自當嚴格講求衛生，然因環境之不良，人事之煩雜，欲隨時隨地嚴格講求衛生幾不可能。故不得不借重藥物之力以達保健之目的。藥物維何？即滋養酵素劑「若素」是也。

「若素」功能開胃整腸，補血生精，補助消化，排除體內一切障礙，使體力增高，以防病患於未然，齊人壽於天年，則事業賴以提高矣。

上海若素大藥廠監製

防空演習聯合辦事處成立
召集區坊保長訓話
修復原有公私防空壕

首都中日當局、爲灌輸市民防空常識、實施防空訓練起見、預定本月中旬舉行大規模之防空演習、已成立首都防空演習聯合辦事處、自本月六日起開始辦公、內部負責人員、業經規定、並令各區修復原有各公私防空壕、以便試演、當日由蔡市長召集各區坊保長、來府訓話、闡述防空之重要、茲分誌各情如次、

開始辦公

首都防空演習聯合辦事處、五日宣告成立、辦事處設在市府大禮堂、六日起開始辦公、內分總務、警戒、宣傳、救護、消防、通訊連絡等六組、工作極爲緊張、七日雖屬星期日、仍照常辦公、至於負責人選、辦事處主任爲蔡市長、副主任爲警察廳蘇廳長、主任祕書金國書、祕書梅慰農、丁煒、劉頌聲、參事張心浦、盛開偉、蹇先聰、胡政、謝學瀛、總務組主任俞模、副主任蘇源、蔡祖裕、警戒組主任劉漢忱、副主任何文福、李森、王靜、田垚、宣傳組主任華允琦、副主任吳顯仁、救護組主任衛良、副主任羅廣霖、施鵬程、消防組主任錫朝裕、通訊連絡組主任與啓章、周張建平、副主任張和夫、金自元等、

主任訓話

首都防空演習聯合辦事處、爲使市民明瞭防空演習之意義、均能遵守交通及燈火管制之規則起見、特於六日下午四時、在市府大禮堂、召集各區坊保長、來府由主任蔡市長訓話、對防空之重要性、闡述甚詳、繼由友邦首都憲兵隊森大佐、詳述首都治安、應由中日雙方密切合作、希望坊保甲長多多協助、末由社會局盛局長、警察廳劉處長、宣傳處華處長等、報告各項防空常識、語多警惕、

修防空壕

【本報訊】首都防空演習、在首都防空演習聯合辦事處之努力督促與工作下、已定於十一日起實施大規模防空演習、關於市內原有公私防空壕之劃毀、坍塌、或淤積者、決使之迅速恢復、刻已由該處通知各區公所、并各機關督飭修整、遵辦如無此項設備者、則設法擇要建築、以爲臨時試演便利、俾使一般民衆得有此項常識云、

廳長訓話

【本報訊】首都警察廳、昨日上午八時、於該廳大禮堂舉行週會、計出席各局隊長及長警等共二百餘人、由廳長蘇成德主席、即將開始報告京市防空演習之意義、詳加闡述、並關於各員警於防空演習時、工作應注意各點、加以指示、歷一小時許、始宣告散會云、

通知市民

【本報訊】京市防空演習聯合辦事處、業由各機關團體代表等成立、已開始分組辦公、工作極爲緊張、茲悉市府以防空演習、爲近代國家人民應有之常識、故每年於秋季起照例舉行一次、以期灌輸市民此項常識、昨特令行各區所轉飭坊保甲長、於舉行演習時、應在事前通知市民、對於演習一切辦法、如警戒、燈火管制、消防、救護等、一律仍照向例辦理、但市民中於演習時、有違背規章情事、定依法嚴懲、決不寬貸云、

京市集團結婚
本年雙十節舉行
連日前往登記者頗衆

【中央社】本市集團結婚、由市政府與中國社會事業協會會同辦理、定於本年雙十節在國民大會堂舉行、已登誌前訊、近日到中山東路三〇五號(中央飯店隔壁)集團結婚辦事處登記者頗多、多半係各機關職員、亦有高級要人之子女、前往登記參加者、因登記期定於九月二十日截止、現由社會局派出職員十人、至辦事處協同社會事業協會辦理調查、一俟查明、其合法者、即須將結婚人之姓名登報公布、屆期禮堂之佈置及一切儀式、已在慎重籌劃、務求其莊嚴隆重、工作甚爲緊張、屆期並將柬請各院部長官蒞臨觀禮、惟登記截止期已近、凡願參加行婚禮者、可速備具半身照片七張、及登記費五十元(一切費用均已包括在內)、至中山東路中央飯店隔壁集團結婚辦事處登記、雖在下午五時以後或星期日、仍可前往接洽登記、

糧管會南京區辦事處
重申管理辦法
違章運米充公處罰

【本報訊】行政院糧食管理委員會南京區辦事處、頃爲推進糧政、增強管理及統制效能、對於米商申請登記及運銷食米事宜、業經令飭南京市米糧業同業公會轉飭各米商遵照、行政院糧食管理委員會米商登記暫行辦法之規定、申請登記、其已經登記、逾六個月者、仍應重行申請換領新證、以符定章、至於米商運銷食米、應先申請登記、領得登記證後、始得請領採辦證、憑證運輸、否則即依照蘇浙皖食米運銷管理暫行條例第十條所載、「凡未經請領食米採辦證或食米搬運護照私自搬運食米者、除由糧食管理委員會將其私運食米、悉數沒收外、並得科以私運食米價格二倍以下罰金」之規定辦理云、

八月份物價指數
全國經委會編製完竣

【中央社】行政院全國經濟委員會、近將八月份本京躉售物價指數、編製完竣、所發表數字如下、

南京躉售物價指數

基期：二十六年一月至六月平均
方式：簡單幾何平均

類別	項數	三十年七月份	三十年八月份
總指數	七三	七八四·五四	八三五·四三
糧食類	一〇	九二六·六〇	八五一·九七
其他食品類	二〇	六六三·八〇	七二二·二八
服用品類	一二	六七四·三三	六九三·九六
燃料類	一〇	九六七·八九	一〇五〇·〇六
五金電料類	七	八六二·九四	九〇七·八一
建築材料類	九	七五八·〇四	八九二·六七
雜項類	五	九六五·三五	一一一六·七五

科學化 鈣奶生 豆奶粉

嬰兒用作代乳粉 確令其發育迅速◉天真活潑

成人用作滋養品 確令其強體益壽◉辦事興奮

「鈣奶生」科學豆奶粉是經無數營養專家耗費多年心血研究製成。含有豐富之維他命ABCDG以及各種營養物質如鈣、燐、鐵、鈣等等。其滋養之功效、確爲奶粉中第一。經國際營養專家一致證明、爲嬰兒最好之代乳粉、成人最佳之滋養品。

營養比牛奶及奶粉豐富
消化比牛奶及奶粉容易
售價比牛奶及奶粉低廉

B4569

南京總經理 馬慶康食品公司 中華路一六五號

蕪陳米大批到京
已到一萬石每石九十七元

【中央社】南京市政府爲調濟民食起見、設法向蕪湖採辦陳米一萬石、業已全數到京、并與糧食管理委員會商定平價出售、每石官價只收九十七元、現此項陳米、各區公所亦皆發售、附近各地之新米、平均每天到京約一千石左右、而市民多數喜食蕪湖陳米、是以爭相購買、銷數頗暢、

空校新生留京受訓

【本報訊】航空軍官學校、本屆招考第一期學員一百名、自分別於南京、北平、漢口等地招生放(試)後、南京錄取之新生、業已揭曉、北平漢口等地新生試卷、亦將於下週內評判、分別揭曉、各該錄取新生、須報到體格檢查、然後健強者、先行在京入中央陸軍軍官學校、與該校學生同時受軍訓、期約兩月、再送往常州空軍學校受訓、屆時北平、漢口等地新生、亦可抵京、約於本月十五日開始訓練、

合作人員養成所
本月底畢業

【本報訊】社會部爲養成合作人材、爰舉辦合作人員養成所、自社會部結束後、該所即移交於實業部接辦、其第一屆學員、自七月間開始上課以來、已兩月有餘、本屆訓練、原分爲兩期、視各科課程之緩急、分別增減、第一期功課授畢後、已於上月中旬舉行考試、第二期訓練、增入專門課程數項、屆今已及兩旬、

日華中網球隊
今日來京表演

【中央社】中日文化協會、爲聯絡中日兩國之情感、特定於今七日下午二時至五時、假復興路羊皮巷中央體校第二校操場、招待友邦華中網球隊、來京表演、至各機關各學校、對於球藝素有研究并感興趣者、均可前往該會登記、以便挑定比賽程序、(過雨順延)、

中小學教職員
照新標準給薪
教局令各校造概算呈核

京市教育局爲改善中小學校長職教員之生活、提高待遇起見、自規定待遇標準後、本年度秋季始業、即將開始、照新標準待遇給薪、該局現已分別令飭市立各校、擬造概算、具冊報呈、以便於最近期內核定發放云、

各學員成績均頗良好、原定受訓期限、爲三閱月、故本月底即宣告結束、學員畢業後、聞將分發各合作機關服務云、

建築首都體育場
認捐八極爲踴躍

【本報訊】中國體育協會、爲募款建築首都公共體育場、俾京市人士有鍛鍊身體之場所、曾以各機關長官勸募之旨、向各政府機關提倡體育、認捐鉅款、茲悉連日來各機關認捐、爲數頗夥、均由該會備據領取、送交本京市民銀行存放、想不久之將來、全部需要定可募齊云、

將校訓練班
舉辦第三期

【本報訊】第一方面軍司令部、爲訓練近代化之軍隊、特對於中下級幹部實施訓練、經總司令任援道親自主持將校訓練班、抽調各部隊將校、實施訓練、已有兩班學員畢業、分發於各原部隊服務、成績極佳、茲者第三期將校班之學員、業定於本月十五日開學受訓云、

逆子吸毒
加暴尊親

【本報訊】紀居氏、年六十歲、住集慶路八號、生有三子、長榮鎧、次榮林、三榮森、均各分居自立、惟榮林向不務正業、終日與一般下流爲伍、吸毒成癖、原經營之華風樓紙店、被燬於火後、即以變賣傢俱爲生、最近竟欲強行搶出棉被一條、爲母居氏阻止、榮林不服、反將乃母推倒、拳打足踢、隣人睹狀、上前勸解始息、居氏以其子不受善言、反加毆辱、已向法院自訴云、

朝天宮小學
校長臥室昨被竊
皮箱一只法幣伍百

【本報訊】邇來京市西區竊風至爲火熾、緣該地王府巷莫愁路一帶、接近黑市、故宵小極易放肆、昨(六)日上午二時許、本京文廟區域朝天宮小學內、亦發生竊案、損失約近六七百元、惟該竊賊竟敢如此行施慣技、亦屬罕見、緣該校校長周定影、係浙江杭州人、去歲來京、即任該小學校長、小學屬文廟區域、故參觀者恒自早至晚絡繹不絕、兼之最近因祀孔關係、任人遊覽、致宵小難免混雜人羣、從事活動、上月中、即有該校教員與校役被竊去衣什等物、損失約計二三百元、當時該校長知悉、本擬報局備查、惟以毫無線索可尋、只得作罷、並即令該校工役朝夕勤事檢點門戶、以免再竊、不料竊賊竟能升堂入室、潛入該校長臥室內、竊去皮箱一只、內儲有文件多種、法幣約五百元(據云係學生所繳美工費用)、及珍珠夾針一只等物、幸被發覺尚早、不然更多損失、因竊賊入室時、該校長尚未睡熟、聞聲驚起、見一身着藍布褂褲之大漢、公然提箱入手中、將床頭之小公提箱攜取、並擬再提取衣箱、以便滿載而歸、該校長大驚、當即大聲呼喊、旋外之一女校役聞聲嚮應、即躍身起、該竊賊情知不妙、無心逗留、遂提去手提箱、奔出室外、越窗逃去、爲時隔宅女校役姚媽等、亦緊身趕至、追出學校門外、則見竊賊揚身向建鄴路方面逃去、事後該校長以學校機關、竟被竊賊越窗而入、實屬大膽妄爲、且多種文件遺失、事屬重要、業將各項情形、呈報該管區警察局、請求嚴飭偵緝、以期破案云、

規定土產標準價格
以便抑平京市物價

【本報訊】關於京市之平抑物價問題、其本京土產部分、業由社會局規定標準價格、呈請市長蔡培核示、一俟批准、即可正式公佈實施、至於船來品及非本市土產品之平抑價格、則以日前公佈之平抑物價數原則爲標準、蓋因時地與成本皆不同、故不得不用此權宜之策、據社會局主管平抑物價者談、南京土產品、時期各異、地產品運來南京、均甚困難、若斷然規定標準物價、則有若干不便、深望一般商人遵守原則、體念時艱、以減輕小民負擔、爲防止過高價格者、并不時予以密查、如有發現、則決以嚴懲不貸、

第三師政訓處長
孫文軒來京

【本報訊】第一方面軍第三師政訓處長孫文軒、於上月間赴蘇州履新後、即對於該師之政訓事宜、積極進行、孫氏頃爲向第一方面軍及政訓部當局報告、并請示機宜起見、特於前日由蘇來京、分謁各當局、預定今明日返蘇云、

三期縣長訓練班
明日開始上課
各科講師均已聘定

【中央社】定於本月八日開始上課之內政部現任縣長訓練班、所有授課日程、業經正式排定、各科教師、亦由黃所長慎重聘定、均屬現任政府要職之名流、例如宣傳部長林柏生、擔任「主席言論」、宣傳部次長周化人、「大亞洲主義」、中央社總編輯許錫慶、「國父遺教」、財政部錢幣司長劉星晨、「地方財政綱要」、警政總署副署長趙志嘉、「警政要議」、衛生署長羅廣霖、「衛生行政」、又縣訓所長、中央醫院院長等、其課程時間表、已排定、從八日起同時施行、內容除包括國民政府法規、另增軍事訓練等重要科目外、按縣長訓所課程內、此次增加「國父遺教」、「主席言論」、「大亞洲主義」三項、實爲適應目前時代需要之要着、

首都警廳
嚴查冷食

【本報訊】首都警察廳、近以時屆秋涼、所售各種冷食、自應嚴加查察、特令各區警局、嚴予取締、至各酒菜館、尤須注意廚房衛生、以免致病、而保公共健康、

安德門發現之古砲
運送文管會陳列

【中央社】本京安德門菊花里田中、發現古代鐵鑄大砲一尊、業經市府向友邦交涉運回、于昨(六)日上午十一時許、用卡車將該砲運交文物保管委員會、代爲保存、以重古物、市府特派外事書王鐵生、隨同前往交與該會接受、聞該砲爲明末清初遺物、長丈餘、重約十噸、爲古代罕有之巨砲、此次運交該會陳列、實爲我國古物史上又一貢獻、

、亦係黃所長到任伊始、準備將來加強縣政之先聲、

開學典禮

【中央社】內政部第三期縣長訓練班、原定五日上午九時半、在該所舉行開學式、因大禮堂七時半舉行、全體恭謁國父陵寢致敬、旋以天氣關係、且受訓期僅一個月、故決定畢業時再行前往、當舉行開學儀式時、內政部長陳群、次長張民、政司長李次長、王次長均蒞臨指導、該所全體職教員、亦全縣訓所長由黃所長致詞、並述辦理此次縣長訓練班之意義、以勉全體學員、訓練方針、總以遵守紀律、恪守秩序、修養身心、負責和平反共建國之國策、以期本身作則、透澈實行、發揮精神、以長官身分、完成使命、上課正式開始、計本屆學員、共計十七人、計蘇省八人、浙省二人、鄂省三人、皖省二人、粵省二人、

在京台灣僑民
慶祝參加兵役

【本報訊】在京台灣僑民、爲感謝志願兵之制度、得以實現、特定於今日上午十時、在中山東路日本國民學校、舉行慶祝會、屆時除台僑全體參加慶祝外、并邀請中外各方蒞會參加云、

京市民教館
舉行民教播音

【中央社】京市民教館、爲擴大宣傳推進社教計、特定今(七)日下午六時至六時卅分、舉行民衆教育播音演講、題爲「一年來之京市民教」、一對本京小朋友播音、並由該館民衆歌詠團全體團員參加歌詠、

遠東美術工藝製版社

本社專製照相銅版鋅版 無網銅版三色版等 備有新奇花紋任客選擇 出品迅速貨物精良定期不誤

中華路四十五號

生生牛奶公司

本公司A字金山牌嗬嚾牛奶化學消毒新型設備品質高超定價克已 每月一磅廿一元 半磅十一元 場址高樓門廿八號 定奶處珠江路二八〇號黃宅 電話三一六〇九號 A916

杭州駐京 悅大祥綢緞莊

杭滬產廠各種紡織羅綢線緞春 批發定價從廉 歡迎貴臨比較

地址建康路承恩寺口 即桃葉渡第十四號 A899

上海 五味齋

是各種麵點姑蘇醬味經濟小喫的大本營

◉今日開幕

經濟小喫 姑蘇醬味 地址夫子廟貢院街六十六號新亞點心舞廳 注意 本齋各色名點 價廉物美 空氣十足 精製 侍者裝扮時代 週到 贈送

火

敝公司承保各種火險 如蒙惠顧無任歡迎

總公司：上海外灘18號 南京：南英保險公司 保泰

地址：珠江路一六〇號 電話二三四一〇 A912

義合東磚瓦

南京和平門外東門村四〇號 南京金陵大學側潘家菜園三號 紙報掛號 電話三二〇〇一號 電話三一七六九號 三七六八號

自備汽車 取費低廉 代客運輸 穩妥迅速 A795

三新池浴室

西式房間 座位舒適 洋磁浴盆 定價低廉 電話二二八一一號 地址：中華路三山街

兄弟汽車行

上海大同商會 南京總經理 三輪洋行 南京總經理 電話21757 本行經營各種汽車機件 新色花皮 輪胎 汽油 煤油 長途運輸 出租 主要業務 價目克已 維新路325

免費贈送 致富新書

十週紀念 購書不取分文 贈送全書 容豐致富考 中外致富成功史 大富翁 上海 A610

軍票買賣 新興公司錢莊

本公司專營軍票買賣 如蒙賜顧數目不拘多少均無任歡迎

中山路四十七號(福昌飯店隔壁) 電話二三一二五號 A917

好消息！

展此百物昂貴尤其(衣)的呢絨特漲君之秋冬服裝不免發生問題 敝號提倡(節約)專做(翻身)諸君一快將舊西裝大衣歸意改制新服 如新貨保君滿意 定制及來料亦特別低廉

翻身 大衣廿五元 上褸卅三元 西裝肆拾元 背心柒元 褲子拾元 B4584

中華服裝翻身號 地址珠江路郵局東首二十一號

李眼科醫院

眼科專門 院址中華路內橋(青年會對面) 設備完全 眼科醫師李培 電話二二四〇七〇號

馬應龍眼藥

總行北京西河沿 分行南京朱雀路 本京外埠均有代售 凡一切眼疾請用標準的老牌藥

白敬宇眼藥

及各藥房 店址南京朱雀路奇望街白下路昇平橋 主治沙眼、目翳、

梅毒淋病

專醫 採用德國最新發明新藥專治男女花柳新久淋病及一切梅毒 當日見效四日斷根永不再發 打六〇六針 打淋濁針 吃藥 院址建康路狀元境口便是 在內不設另 A887

廣東 澤民醫院

(院址)遊府西街雙塘巷二十號 同京應診 A898

翟俊良 梅毒專療

各期梅毒 下疳橫痃 急慢淋濁 睪丸炎腫 陽萎早洩 女子白帶 婦人陰瘡

國醫 推拿科徐希濤

診所復興路南首廳後街八號 專治 中風不語 半身不遂 四肢麻木 手足拘攣 筋骨疼痛 肝胃氣痛 肺癆吐血 痞塊膨脹 隔噎 腰酸膝軟 經期不調 小兒驚風 跌打損傷 新久雜症

厲羣牙科醫院

院址南京中山路五〇八號 鼓樓黃泥崗

楊紹伯醫室

國醫楊伯雅子 朱雀路十三號

中青齒科醫院

齒科醫師林中青 院址遊府西街45號 電話二二四三六號 全科 齒科

印度眼科 賴爾醫師

一切目疾 地址：太平路三一四號 A900

中西醫師 李仲達

經驗四十餘年曾任軍政醫務 主治內外各科 婦女 診所南門釣魚台93號 A906

謝惟仁醫師

初葆診療所 花柳科及新法戒煙 地址昇州路二六三號(巷口對面) 時間上午九時至下午四時 統治內外科

淋病專科

首都唯一淋病專科醫院 發明特效藥 永不復發 淮海醫院 淮海路九三號(抄紙巷口) 電話二一五五七號 精割包皮

鮑正養療院

金風送爽 玉露生涼 正 戒烟 戒毒 用科學方法 院址石鼓路三十五號

福昌飯店

全部歐美式 房間 浴室 餐廳 酒吧 日金單位法幣通用 電話22577 電話23372 電話23373 南京中山路五十七號

萬利酒家

上海分此 中西酒菜 高尚筵席 特備 掛爐猪鴨 揚州麵點 沙鍋餛飩 萬利和菜 堂季新時 四皇禮廳 改良西餐 隨意便酌 地址夫子廟貢院街 電話21867 A908

馬慶康

科學烘焙 廣東月餅 加料監製 上市 地址中華路一六五號

夫子廟 小蘇州

中秋月餅 洋酒罐頭 透味燻魚 喜慶糕桃 本廠鴨肫大王 自製茶食糖果 著名奶油瓜子 代售福建土產 經銷沙利文散裝各色餅乾 只此一家 暫無分店 電話三一〇八號

中華路 祥和食品公司

焙製上等各色餅乾 中秋月餅上市 京蘇茶食 西點麵包 電話二二八九一 支店中央商場內

最新發明 大頭菜

總批發處 珠江路四口 萃華支店

天津 三聚鞋店

中華路一八〇號 最新異樣時料 工料完善 男女高等皮鞋 貨高價實久着

盛錫福呢帽

南京發行所建康路三山街 國產呢帽大本營 漂亮 經濟 不變色 貨高 價廉 式樣多 支店 中央商場門首

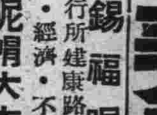

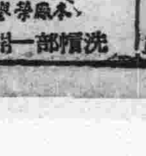

洗帽部開始受洗

夫子廟 華美鞋室

男女新型皮鞋 秋季時式各種走鞋 任君選購 請到上海分此 A513

打字

本所開辦歷十二載 所址石鼓路八十一號 A807

痛瘋聖藥 梅瘋特藥 花柳

康福多

純淨及含鐵性 片劑液劑 功效相同 滋補 痲咳 治癆 戒煙

南京古林寺
本寺書畫展覽不日閉幕如未參觀或有意選購精品者務請從速勿失良機最近本京名族並將所藏古瓷銅器皿運到寄售盍請乎來
又京中不乏收藏家，如是金石書畫願供展覽者，請逕向本寺接洽可也
主持僧果言謹啓 八月十五日

徵求合作印書
[illegible] A911

老大綸
綢緞棉布呢絨服裝
●新秋時裝●
綢緞總薈萃 花色大集團
批發部 綢緞 綈葛 羅紡 線春
定價從廉 按市克己
建康路黑廊街

三江商行
公論南京市洋服界首席
西裝 大衣 海陸軍服 時裝 婦女裝 專家
行址：建康路一〇一號 三山街口 聯陞成鞋莊原址 A445

駿記 萬全酒家
本酒家不惜巨資、全部改革。時代裝璜現已完竣。
今日正式開幕 恭請各界蒞臨指教為幸
偉大禮廳。南北大菜。國產名酒。蘇滬美饌。定席定座。
特別雅座。中華筵席。隨意便酌。殷勤招待。特別歡迎。
地址夫子廟貢院街九號 電話二三六五八號 A914

大陸 西餐館 牛肉莊
自製各種德式香腸火腿一選運青島黃牛肉各種食品一應俱全
中山路一一七號 電話二二〇九三號
中山路二二五號 電話

太平洋 酒菜館
津川名菜 各種筵席 隨意便酌
女子招待 房間清潔 坐位寬暢
氣空流通 如蒙惠顧 特別歡迎
地址 夫子廟貢院東街 電話二一七四八 A531

浙紹 六華春酒館
地址 貢院東街 電話二一七四七

浙杭 土產野味食品店
著名醃臘 土產野味 糖果餅乾 承辦禮品 罐頭 誠懇歡迎 食品
地址 中央商場 A199

經濟新聞

到銷俱感不振 米市尚稱平穩
如天氣續雨仍有上升之勢

【本報訊】昨日米糧來源、以天雨故、到貨寥若晨星、水陸兩路、僅見貨約三百担、城戶納胃、亦呈平淡、開盤尚鮮起落、仍保持平穩狀態、據業中人云、如天氣續陰、運途受阻、米市前途、似仍有上升之勢云、

資方觀望 滬紗盤旋

【滬訊】現紗市況、因上日場後業中互交不多、末盤回低三元、是以業中人心平淡、昨晨雙馬開盤為一千七百〇五元、即開低八元、開後客銷數量較前幾日轉佳、美棉纖漲、市勢雜牌各紗堅俏如常、雙馬紗互交則稀、資方意存觀望、港幫逢價廉收現、行情始終盤旋、升降不出十元、至午收為一千七百〇二元、中途見有九元上落、開收盤見小三元、比上日午收則軋跌十一元、午前做開及上日場後計四千〇九十包、內港幫進四百九十五包、同業互進三千五百九十五包、在闔戶方面、猶以為匯價堅縮、利於堅持、故在實際成交上、更因此而異常冷淡、

客銷受阻胃弱 紗市趨勢平靜

【本報訊】京紗漲勢以運日客紛胃弱而告受阻、趨勢頓形平靜異常、昨日各紗價均與週五相同、計十支順風一千八百六十元、十支金塔一千九百八十元、十支其林一千九百八十元、廿支大寶二千二百六十元、廿支仙鶴二千三百六十元、廿支豐年二千四百八十元、廿支瑞馬二千二百廿元、廿支立馬二千二百廿元、廿支水月二千四百廿元、廿支日光二千三百六十元、廿支仙桃二千四百廿元、廿支月琴二千三百六十元、廿支藍鳳二千四百廿元、四二支雙古藍鳳五千一百元、四二支雙古仙桃五千一百元、四二支三古陽鶴五千二百元、

呢絨售價高昂 交易異常冷淡

【滬訊】秋冬兩季是為旺銷之各種毛織品、如厚花呢及毛冷等、目下雖已先後上市、惟交易則極清淡、其原因一係僅銷本埠、運入各內地不但異常困難、且轉運費用亦十分鉅大、因此流入內地之數量、殊不及平時十分之一、再則市價過昂、此在本市中上階級尚無所謂、中等以下、際此生活程度日形高漲之時、所有購買力、不特已非戰前可較、即與上年同時、亦已難相比較、各色毛冷、國產出品每磅須二十餘元至三十元左右、進口貨、每磅竟已昂至四十四元、則至厚呢每碼、係由廿餘元起至百餘元不等、較普通者、最低亦須五十元以上、此與戰前相較、均高十倍以上、於是銷胃遂見十分呆滯、然

新法幣需要激增中
華興銀行便利用戶

【本報訊】所有「關」「鹽」「統」稅、及其他賦稅等、自九月一日起均改用新法幣繳納後、一時新法幣需要激增、茲悉華興銀行、為謀用戶便利計、於新舊法幣同等價值通用期中、凡以舊法幣持往請開新法幣賬戶者、可照換存、至已在該行立有舊法幣存款戶者、隨時可全部或一部轉為新法幣本位、如存戶於新法幣內取款時、而須用舊法幣、亦可予以兌換、因之客戶稱便、前往開戶及轉賬者、甚為踴躍云

各地商情

蕪市
【中央社蕪湖訊】蕪湖小麥到貨湧旺、納胃鬆懈、不易脫手、行情呆定、上等小麥每担售六一‧五

市場供逾於求 捲烟續告鬆落

【本報訊】捲煙市況續告鬆落、蓋以蚌埠客銷去化不暢、且行情亦趨鬆落、加之永泰和派貨源源供給、形成供逾於求、致昨市行盤猛挫、大英三千另五十元、老刀二千七百元、仙女一千八百七十元、五華一千八百七十元、紫金山一千八百五十元、翠鳥一千八百五十元、僧燭五十五元、鷹燭五十四元云

滬捲烟市 重趨堅挺

【滬訊】捲菸市勢復又回升、蓋因原料缺乏、各廠供應不充、更以國際局勢忽弛、致使人心恍惚不定、本街進胃、尚不寂寞、客銷時斷時續、小仙女老刀兩牌較俏、其餘各牌行市呈盤旋狀態、昨日開大英牌每箱二千一百八十元、老刀牌二千二百八十元、方印貨三千二百元、品海牌一千六百四十元、小仙女牌一千七百元、

洋燭市價亦趨軟化

〇元、次貨尚須減低二三元、又洋燭行情、因奸商紛起囤積、兼之客銷熱鬧、市價乃步趨挺秀、僧帽與鷹牌每箱均售五二元、趨勢堅昂、菜子因來源不暢、且實銷戶逢廉吸收、

茶市津銷雖活動 南北幣值待磋商

【本報訊】茶市津銷、雖有法運出、惟買賣雙方、以幣值南北迥異、尚待磋商、刻尚未得要領、市情呼吸、仍屬平平、未有劇烈變動、魁尖在千元關內、貢尖五百元、

滬訊彙誌

△國米 昨日國米到貨見增、水陸兩路共運抵新粳卅包、白破八十包、薄稻四十包、早稻六十包、本街去化、形清閑、且傳各地新米將有甕額運滬之說、致使人心虛軟、異常零散戶貶售甚力、結果厚粳比上日猛跌三四元、新粳同小三四元、五元、六元、

△洋米 洋米市況猶旋疲途、昨晨初開尚平、本街及內地胃去萎呆、且受存底日厚、棧存數額已增至一百廿四萬四千二百五十八包、比上週又加多五萬四千二百五十四包、因此人心萎軟、頗難振作、又情在浮囤散戶吐售、見低落二三元、統市成交九千餘包、英華司計開一百三十元、泰國二號米價為九十一元、又西貢碎米價為九十三元、

【本報訊】計開周浦新粳價為一百五十七元至一百五十五元、北港白破一百五十三元至一百四十四元半、南港早稻薄稻一百五十五元至一百五十三元、統市成交不足百包、

商情

米糧（河下行盤 每石價）

品名	價格
西貢米	一〇〇．〇〇
頂熟	一〇二．〇〇
洋熟	（無貨）
新機米	七九．〇〇
火熟米	七四．〇〇
毛熟米	六九．〇〇
新稻	三四．〇〇
新糯米	六九．〇〇
[illegible]	（缺貨）
[illegible]	（缺貨）

雜糧

品名	價格
元麥	四〇．〇〇
蠶豆	三六．〇〇
菜籽	（缺貨）
綠豆	四五．〇〇
黃豆	五八．〇〇
赤豆	（無貨）
青豆	（無貨）
芝蔴	八〇．〇〇
小麥	五二．〇〇

油糖（每担價）

品名	價格
大連豆油	（無市）
蚌埠豆油	二二五．〇〇
小槽油	二三八．〇〇
大槽油	二三三．〇〇
蘇州菜油	二一八．〇〇
蕪湖菜油	二一〇．〇〇
[illegible]油	三六．〇〇
精鹽（日金）	（缺貨）
淮鹽（日金）	一五．九〇
四五（每包）	三八〇．〇〇
九號白（每包）	三五〇．〇〇
四號（每包）	三七五．〇〇
仙白（每包）	四〇五．〇〇
赤砂（每包）	四二〇．〇〇
枝洋（每担）	二四〇．〇〇
提青（每担）	二三〇．〇〇
青糖（每担）	二一〇．〇〇
嗬白（每包）	四二〇．〇〇
本冰（每担）	二八五．〇〇

麵粉（每袋價）

品名	價格
綠牡丹	二七．三〇
紅牡丹	二三．五〇
藍牡丹	一七．〇〇
綠飛雲	二七．三〇
紅飛雲	二三．五〇
藍飛雲	一七．〇〇

煤炭（每噸價）

品名	價格
綠金山	二七．九〇
紅金山	二五．九〇
藍金山	二三．五〇
鴻基煤塊	（缺貨）
[illegible]煤	一三〇．〇〇
白灰煤	一五五．〇〇
烟煤塊	二八〇．〇〇
烟煤雜木統貨	二二〇．〇〇
烟煤屑	一九〇．〇〇
煤球（每担）	九．〇〇
木柴（每担）	七．五〇
黑炭（每担）	二八．〇〇

香烟（每箱價）

品名	價格
大英	三〇五〇．〇〇
老刀	二七〇〇．〇〇
仙女	一八七〇．〇〇
品海	（缺貨）
小白金龍	二〇〇〇．〇〇
大白金龍	（缺貨）
大長城	（缺貨）
小長城	（缺貨）
大聯珠	一〇〇〇．〇〇
明星	（缺貨）
五華	一八七〇．〇〇
藍[illegible]	一八五〇．〇〇
大[illegible]	一三五〇．〇〇
翠鳥	一八五〇．〇〇
大前門（包）	一〇五〇．〇〇

棉紗

品名	價格
十支順風	一八六〇元
十支大寶	二〇八〇元
十六支大寶	二一三〇元
二十支大寶	二二七〇元
十支金塔	一九八〇元
十支其林	一九八〇元
十二支其林	二一四〇元
十六支其林	二一一〇元
十一支醒獅	（無貨）
十九支醒獅	（無貨）
二十支醒獅	（無貨）
十六支仙鶴	二〇七〇元
二十支仙鶴	二三六〇元
十六支豐年	二一五〇元
二十支豐年	二四八〇元
二十支瑞馬	二二六〇元
二十支立馬	二二六〇元
二十支水月	二四二〇元
二十支日光	二三六〇元
二十支仙桃	二四二〇元
二十支紅魁	二三〇〇元
二十支紅喜	二三四〇元
三十二支陽鶴	（無貨）
三十二支春牛	（無貨）
二十支月琴	二三六〇元
二十支藍鳳	二四二〇元
三十二支藍鳳	（無貨）
四二支雙古藍鳳	五一〇〇元
四二支雙古仙桃	五一〇〇元
四二支三古陽鶴	五二〇〇元

酒類（每担價）

品名	價格
上海啤酒（每箱日幣）	四五．〇〇
[illegible]酒	九五．〇〇
高糧	一九〇．〇〇
紹興	一四〇．〇〇
池子	一二五．〇〇

金融（每兩價）

品名	價格
金買入市平	八八〇．〇〇
金賣出市平	九六〇．〇〇
買入市平	九．〇〇
賣出市平	一〇．〇〇
華興票買進	二〇七．〇〇
華興票賣出	（無市）
日票買進	四〇．五〇
日票賣出	四〇．〇〇

雜貨（每箱價）

品名	價格
美孚洋油（原躉）	五七．〇〇
亞細亞煤油（原躉）	五六．〇〇
幸福洋油（原躉）	五六．〇〇
城門牌石油	五四．〇〇
上海火柴每簍	一六九．〇〇
南京火柴每簍	一五九．〇〇
鎮江火柴每簍	一五九．〇〇
僧帽牌洋燭	五五．〇〇
飛艇牌洋燭	五四．〇〇
固本肥皂	五三．〇〇
五洲固本肥皂	（缺貨）
日光牌肥皂	一二六．〇〇
碱（每担）	四三．〇〇

無錫農村副業 塘頭絲線業近況（上）

據民十八年的調查、無錫全邑土地面積為三千六百〇五十方里、人口為九十四萬一千三百七十五人、平均每方里人口密度為二百六十人、故農民所佔耕地非常之少、在這種情形之下、農村裏當然有一種副業、在無錫的副業、除掉全縣百分之二十的桑田、供給養蠶而外、那末要首推塘頭的絲綫業了、

塘頭的絲綫 是無錫的特產

之一、同時也是無錫農村的重要副業、附近農村操此業者、總有數千戶之多、每年出品、售各地、總額約值二十六萬元之鉅、只是近幾年來、受了洋綫的影響、同時業絲綫者又不求發展、於是日趨萎靡之一途了、

無錫塘頭鎮在錫澄公路旁、距城僅五六里、交通稱便、附近一帶、全市以製造絲綫為業、據記者的調查、一千三百餘家、

操絲綫業者

此外尚有師古橋八百餘家、南塘頭七百餘戶、塘北橋七百餘戶、前村四十家左右、富春橋二十餘家、朱巷十餘家、姚家橋約六十家、統計約在三千戶以上、此項製作絲綫工作、從業者均屬婦女、其工作時期、大部份都在農家暇時間、也有一部份是在農不事耕作、終年從事於製造絲綫、以為大宗收入者、全鎮村莊十餘處、絞絲的木車、共有六千餘部、終日事擊軋軋、吾人若身入其境、不待探詢、即知該地為一手工業之領域了、

絲綫的原料 係由蠶繭繅絲

因該鎮在育蠶期間、有大量蠶絲的出產、但是這般農戶很少有自繅自用的、這是因為農村經濟拮据的關係、不能將蠶繭長期擱置、往往收到新繭就急於出售求現、等到要製造絲綫、寧可又向絲行重價購進、一出一進、就被中間商人剝削了不少、大概是在五年以前、該鎮人士鑒於原料之供給、曾有人倡議大家組織信用販賣合作社、因農民缺乏商業常識、以至未能實現、

製綫程序分 調絲撚絲洗染

三個步驟、調絲是製造絲綫的第一部工作、就是把原來的蠶絲調成均勻和光潔的程度、最初手續、是由農家向絲綫坊領取整絞的蠶絲、（間有絲坊發給農家者）、絲之重均有一定、[illegible]

北京

【中央社北京訊】北京大米高西貢八十六元、藍貢八十八元、麵粉金豹十八元、綠龍十七元半、紅龍十六元二角、太極十七元半、綠獅子十七元半、雜粮白小麥二十八元半、花小麥二十七元四角、栗子二十二元、高梁十四元半、綠豆二十元四角、黃豆二十三元一角、河南黃豆十九元二角、黑豆十六元半、大麥十七元半、河南落花生三十五元、河南芝蘇三十元六角、外匯英匯賣三便士十八分之三、買三便士十六分之一、美匯賣五金元八分之三、買五金元八分之一、聯銀券五十二元二角五分、足金賣三九〇元、買三八三元、白銀賣二元七角、買二元五角、

元半、[illegible]萬餘包、△小麥 小麥到貨依然零而乏藶、行情續見站定、華廠進價為四十七八元

[illegible]計開大有廠清油五百担、及日華生菜油期貨三千餘桶、市面浮邊不定、△豆市 黃豆稍見鬆疲、蓋以連日堅挺、客戶嫌

貨物客銷瀕於停頓 運輸事業每況益下

【本報訊】本市運輸事業近日每況益下、運批客銷、刻均在停頓狀態中、又以汽油即將施行節約、業務方面頗感拮据、故蓬如雨筍之盛況、現已貿然改觀、各轉運公司代運客貨、蔚然山積、倘長此以往、殊有不能繼續維持之勢、

昂、進買減退、惟執貨者心思尚堅、售價未能過小、統市售開天津歸德等豆共計一千二百餘包、售價上落僅二三角、△苞米 苞米市況頗有起色、蓋因實銷轉佳、日商收買頻增、市面續緊、

統市售開荷蘭黃白苞米五千餘包、價已激升一二元、△紅粮 紅粮市況平定、查來源依然不多、而酒精廠需要亦不貪取、故市面一度擯持、後續開明光新紅粮三車、價與前盤相似、

白濁・白帶 從此解決

白濁弗蔓發明 醫界認為奇跡

淋病兇惡萬分變症最多而淋菌周行全身無空不入因此患者痛苦無窮絕無片刻自由數千年來對此嚴重之都會病迄無靈藥可以根治幸近世科學進步耗去無限人力財力與時間發明「白濁弗蔓」具有強大之殺菌力即潛伏於普通藥力所不能到達處之頑惡淋菌亦可殲滅因此全球醫界對此名貴發明認為奇跡。

經千百次試驗 製成新樂的能

新樂的能即用白濁弗蔓製成經美國著名之何必廣醫院（JOHN HOPKINS）及地司（DEES）之考司登（COLSTON）二醫學博士臨床實驗無論各期淋病患者均能於五天內治愈因其藥力能被腸胃吸收在四小時中周行全身殺滅一切淋菌排泄體外故患者一服新樂的能頓時獲得解放恢復身心自由指日即可斷根

從此億萬病家 頓時歸宿有所

天南地北人人服用

投入新樂的能懷抱患者何止億萬早已因服別種藥品結果仍須服新樂的能服「新樂的能」以後無須再服別種藥品自屬最妥辦法●男用女用單管雙管均備

新星西藥行無限公司 經理
各大藥房均有出售

問世最早 功效最大

專治 風濕 水腫 腰痠 背痛 腎虧 泌尿失常 兼治淋濁

兜安氏西藥公司啟 上海江西路四八九號
藥房均售
KP-1-41

夜行列車開始駛行 適意暢快的臥車亦出現

九月一日起始夜行列車駛行
二、三等客車及二等臥車
臥鋪價金上層（日金）五圓 下層七圓
臥鋪票可在三日前預購

下行	站名	上行
22.30	上海	7.30
23.53	崐山	6.06
0.54	蘇州	5.05
2.06	無錫	3.45
2.57	戚墅堰	2.56
3.33	常州	2.35
5.35	鎮江	0.22
6.36	龍潭	
7.30	南京	22.30

若有不詳細時請向附近站長或左列各處接洽
本公司營業課 同南京分公司 上海站 南京站 [illegible]
東亞旅行社（上海一五六七一、四六三八七）（南京二一五〇四）
華中鐵道

中央飯店
咖啡館 冷飲室 佈置新式 各色西點 冰淇淋 夜花園 幽靜涼爽

公共行出品 化驗合格
清心爽決健腦 蒸溜水 [illegible]
電話31426號

精工製造之保險庫門

首都唯一鋼具專家
懋業金庫鋼器公司
白下路四〇號
A918

遺失聲明
茲遺失中央大學二四五號校徽一枚除補領新章外特此聲明作廢 姚善煒啓 B4563

聲明作廢
茲有外交部職員證章第22、273、125、145、116、86、221、219、153、282、88、181、138、105、218、88、300、125、86、221、219、268號均已遺失特此聲明作廢 外交部庶務科啓 B4568

遺失聲明
茲對外遺失鋼質隸字一號章一顆除向各關處登報聲明作廢外特此聲明 店 B4562

更正聲明
查六日馬士活啓事文中「均可取決於」一字漏排「一」字特此更正

遺失聲明
九月二日遺失黃濟名章一顆方面陽文篆體黃濟特此聲明作廢 黃濟啓 B4545

今日之世界

（第一頁）

重慶來訊

重慶現況紀實

（一）

重慶，這個古老的地方，民國而後一向是四川土著軍閥的「朝廷」，吸吮着四川人民的膏血，裝點出畸形的軍事繁榮，雖然在剿共期間也曾有「中央大員」幾度光臨，但是，終以兩相猜疑，一切是在特殊形態中個別存在，和其他省市甚少往還，至於外方人的足跡實在也難於光顧這種地方。不過事變而後，它命運注定作了「抗戰」的「陪都」，不但所謂軍政人員，麇集此間，即各省市都會的販夫走卒也都相率而來尋覓出路，同時各黨各派的政治掮客，形形色色的「抗戰幹部」，也無不前來「出張」……

（二）

（三）

（四）

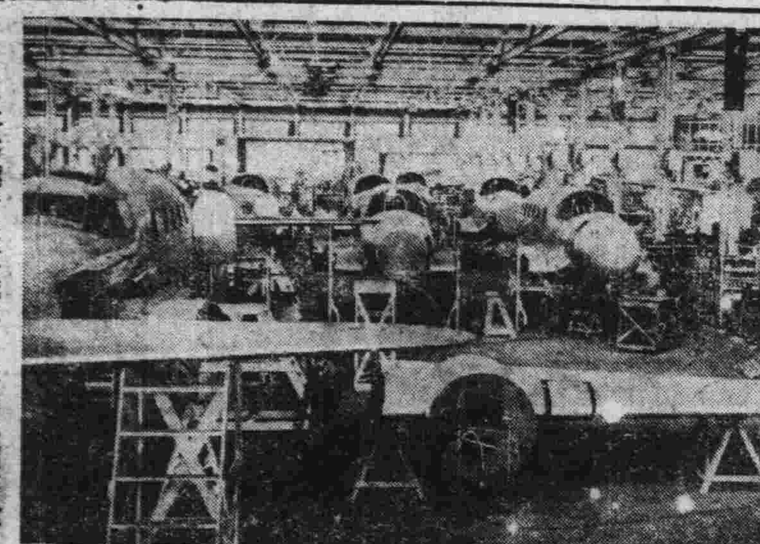

日本爲應付未來戰事，在強化國防政策下，努力重工業生產，圖爲日本近代之飛機工廠，工作緊張，大量出產之景象。

日本國防生產鳥瞰

發展的原因

中日此次事變勃發後，迄今已閱四載之久，雙方經此長期戰爭……

生產量統計

業務與資金

泰國之動向與遠東局勢

羅斯福雖極欲鼓動世界戰爭，以圖坐收漁人之利，然近來美國國內物品亦告缺之，此圖雖爲美國收集廢物，但一般國民毫無緊張之色。

印度的面面觀【下】

印度反英運動

今日爲「今日之世界」特刊，原有橡皮版暫停一天。

夫子廟 天香閣戲茶社
日戲 蔣韻華 程麗芳 八義圖 探親家 孫彩蘭 孫彩蕙 金吊龜
夜戲 蔣韻華 程麗娟 法門寺 孫彩梅 孫鳳霞 烏龍院

夫子廟 南京大戲院 姚家巷
蓋叫天 新新豔秋
今天日戲 三本飛龍傳
今夜初次公演 蓋叫天小牛郎 新新豔秋織女 小小天河配

朱雀路 明星大戲院 四象橋
高百歲 海碧霞 〈鳳霞劇團合演〉
今天日夜最後兩場 眞牛上 前部天河配 風雷雨電 荷池泡浴 蓮台眞水 眞鵲搭橋 銀河直瀉 雙星夜渡 七夕團圓 特別舞蹈
明夜隆重公演 後部天河配 玄妙離奇 意義深刻 緊接前部 不可不看
請速定座

文武老生 劉五立　鳳雅小生 劉玉琴　正宗鬚生 貫大元　架子花面 劉硯亭　文武花衫 劉琴心　唯一小丑 貫盛吉
七號 林冲夜奔 全本太平戰 全本鴛鴦禧
八號 大英節烈 捉放曹 大英節烈
九號 宵武闕 全本法門寺 全本法門寺
B4565

水信公司 中央大舞台 地址淮海路 電話二二三〇八七 今日預售對號票

★中華大戲院★ 夫子廟貢院街・電話二一二九五
（二時・四時半・七時・九時半）
惜分飛
周曼華 徐風 白雲
巨片上演 風吹雨打 聲勢浩大 依然滿座
羅漪先生批評：「惜分飛」是與「鐵窗紅淚」有着深切的社會意義。演出超過意料水準以上
戲劇

中國社會事業協會主辦
首都大衆殯儀館
經濟殯殮——壹百元
接殮送柩 消毒化粧 八殮人工 新式禮堂 香燭錫箔 壽材石灰 靈位供品 墓地石碑 開穴做堆 包括在內 如欲豐殮 壽材壽衣 華貴禮堂 一應俱全
館址：復興路一四七之二
墓址：（一）中山門外坟頭（二）中華門外養回紅村
電話：二三四〇三號
赤貧者施義材塟不收分文

時萬興壽材局
本局開設南京有百餘年之歷史專辦上等材料精工製做各種壽材賜顧者定價從廉
川陰 補沉 香杪 楠杉 洲桐 應有盡有 各色齊全
倉巷十四號本局 承辦義務施材

南京殯儀館
特設：經濟殯殮——壹百元
包括 接殮送柩 新式禮堂 壽材石灰 靈位供品 開穴做堆 消毒化裝 入殮人工 香燭錫箔 墓地石碑 一切在內
本館及西式內部寬敞夏季風涼並備五種禮堂豐儉聽擇 宮殿式
地址：莫愁路二一二號 電話：二一九三三號 墓址：中華門外望江磯 中山門外坟頭村

首都服裝界 屈指第一
大新公司
最新到 特級呢絨綢緞 名貴項
精製 女子秋季高級袍褂 旗袍大衣 西服大衣
地址建康路一五一 電話二二七六九

上海 分此 經理
柯倫唱機 百代唱片 名廠鐘表 應有盡有
餘昌 鐘表 唱機 眼鏡 行
電機 修表 原牌 配件
第三支行 中央商場 中山街口

欲匯款至寧波者注意
爲便利寧波同鄉匯款至甬減少麻煩起見，本公司特設代匯部，專門代客服務匯款，
手續簡 取費廉 既妥善 又迅速
地址中央商場 凱利綢緞呢絨公司啟
・新秋衣料・大宗到京・歡迎選購・

夫子廟 羣樂戲茶廳
日戲 童芳素 金鳳樓 刺湯 捉放曹
晚戲 二堂放子
張劍影 陳鳳貞 投軍別窰

國際劇場 地址原大戲院世界口新街 電話二二九四二
勢必擁擠 務請早臨
恐前絕後 異軍突起
金嗓子周璇 白雲主演
天涯歌女
如果聽了周璇歌喉 梅蘭芳許望塵莫及！
若使周璇再看演技 陳雲裳怕自慚形穢！

南京 國泰汽車行 電話二一六一八號

汽車出讓
茲有一九二九年式Studebaker汽車一輛機件堅固廉價出讓如要購買者詳細面談請到碑亭巷六號福記洋行南京支店
電話二一七四四號 A919

蘇州 龍鳳齋 夫子廟貢院街
地址夫子廟貢院東街
醬味 臘味 罐頭 野味 海味 土產 鴨肫 大十總集會 珍饈美味 大本營
B4379

遷移敬告
本號謹詹國曆八月念日遷回朱雀路九十五號照常營業惠顧諸君希爲注意
請用：現成鮮魚翅 價廉味美 利便新鮮
電話購貨 隨接隨送 電話二二八五七號
永昌隆魚翅號謹告 A903

世界聞名鐘表大王
亨得利
第一行 建康路黑廊街
第二行 太平路花牌樓
名貴鐘表 包羅萬象 配光眼鏡 精工修理
凡陀表中之王

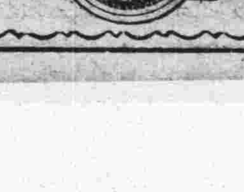

杭州市綢業公會會員
上海名廠匯集總銷處
天生成綢莊
羅紡綿綢 春湖縐 各地名廠出品 批發價目克己
地址復興路料它巷七號

照相材料 福記
南京總批發部白下路二一二
新近運到十二，八，六寸特製柚木鏡箱仍維持原價出售及各種用具如大小尺寸搪磁盆大小切紙器晒相機均照數月前定價
其他感光材料乾片像紙放大咪紙在庫豐富荷蒙惠顧格外克已

豐價收買鑽石翡翠珍珠寶石
特聘高等技師精鑲白金首飾
北平永寶齋珠寶店 中央商場 A88

亞洲 新都 藝術攝影社
新型藝術攝影 五彩油色放大 經售照相材料 承接團體照相
地址：太平路淮海路口 電話23274
地址：夫子廟貢院街 電話22948

大同照相館
營業要目 自動轉機 弧光攝影 油彩放大 照相材料
中山路國府路口電話二二五六九

兒童之世界

（第二頁）

首都失學兒童　應如何救濟

「兒童是國家未來的主人翁」這一句，是誰都不能否認的……

戰後江蘇各地　婦女職業新的進展

·仁·

事變後的蘇省各地，舉凡政治教育，商業等各階層都有着顯明的飛躍，而最能表示進展特別迅速的，就要算「婦女職業」了。本來婦女們，在過去都市中，大多數都是安富尊榮的環境之下，依仗她們的父兄與丈夫爲生活的，可是現在，畢竟是向着「自食其力」的道路前進，最低限度，多少幫助她們家庭的經濟。這是近年來很好的現象，雖然，她們的家庭經濟是在表示衰落，生活感受壓迫，但是總可說我們的女國民於今有了向上心了。

關於農村婦女一向是參加農業生產的，還也不去說他，我們單就蘇州，揚州，鎮江，常熟，崐山幾個較著的城市裏的婦女職業，歸納起來說個大概吧。

一　機關職員

在戰前，江蘇的省會是在鎮江，所以那時的鎮江機關林立，同時女職員也多得好像『過江之鯽』，根據那時各機關的職員性別統計的女職員總數百分之三十……

二　女性教員

在婦女職員中，地位最高，尚要算小學校裏女教員的，本來以女子爲教員……

三　社會服務

一週大事記

國內

（一）各地紀念和運殉難先烈·九月一日爲和平運動殉難烈士紀念日，全國各地，均舉行隆重紀念，各機關團體放假一日，並下半旗誌哀，主席於中央各機關紀念會上，沉痛致詞。

（二）下月起公務員加薪·行政院七十五次會議通過，中央各機關荐任以下各職員，酌予加薪，公役亦照原支餉額加給三成，自十月份起支。

（三）日軍自動撤出福州城·佔領福州附近之一部日軍，因已完成作戰任務，認爲無駐兵之必要，於二日起，已自動撤退。

（四）日機連日轟炸川甘·重慶，成都，西昌，蘭州，天水等地，均遭轟炸，渝行政院亦告炸毀。

（五）收回漢口法租界警權·漢口法租界越捕槍傷日僑事件，已圓滿解決，其辦法爲法租界治安，改由我漢特別市警察維持。

（六）駐粵綏靖主任，改爲廣州綏靖主任。

（七）[illegible]稅務機關[illegible]財部令，稅收全部改用中儲新法幣。

國外

（一）德義兩巨頭在前線會談·本月二十五日至二十九日，德元首希特勒與義元首墨索里尼，在前線商談作戰期間之軍事政治問題。

（二）羅斯福發表強調演說·美總統羅斯福於勞動紀念日（九月一日）廣播演說，公然宣稱打倒希特勒，但對日美問題，則力避提及。

（三）芬軍加緊包圍列寧城·芬軍進佔維堡後，先鋒部隊僅距列寧城十餘里，即將與南路德軍會師。

（四）伊朗接受和平條件·英蘇提出之和平條件，已爲伊朗所接受，英蘇代表與伊朗政府已成立協定。

（五）德聲明作戰到底·歐戰二週年紀念（九月三日），德政府聲明作戰到底，歐洲前途，決無調解可言，祇有俟至戰勝之日爲止。

（六）英決撤退在日僑民·英駐日大使克萊琪，突於八月三十日通知日外相豐田大將，謂在日英僑，決全部撤退。

（七）莫斯科三國會談英美代表已派定·英方以皮佛勃魯克勳爵爲首席代表，美以哈里曼爲使節團長。

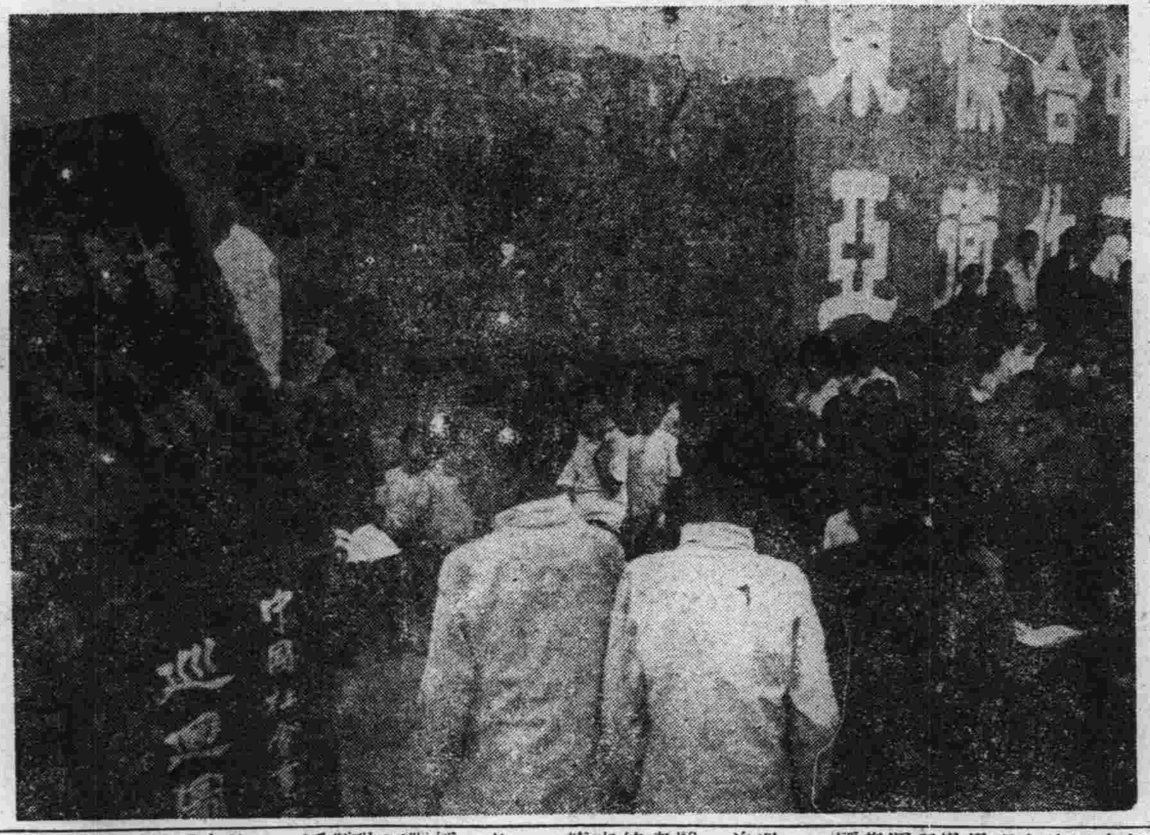

圖爲街頭巡迴圖書車正在救濟一般失學兒童，給以識字的機會，你看這一羣天真的小朋友們多麼可愛呀！

南京兵燹後畸形現象及應予興革者

（藩）

前鼓樓醫院 陳揚 幼光 濟史 宏杰 黃 醫師主持
鼓樓聯合診所
附設醫學化驗室 接受各界委檢
門診所 診所 地址 建鄴路鴿子橋竹竿里九號
上午九時至十一時 下午三時至六時 餘時出診 特別號隨到隨診

實卿診療所
統治內外各科 專醫 包戒煙毒 限期斷癮 各期梅毒 新久白濁 下疳橫痃 貧責根治
時間上午八時至下午五時 赤貧送診給藥
醫師張永信
地址 安品街 普利寺內 A906

頭痛救星 天字 頭痛粉
專治一切頭痛 風火牙痛
各大藥房 及煙兌店 均售
上海百中堂藥房出品 A905

齒科名醫 徐志冲 醫師主辦
志冲牙科醫院
採用最新科學方法 治理一切牙科難症
附設健康護齒會 保君一年口腔之安全 以最低之代價
院址 復興路七十九號 中央商場南首 A833

兒科專家 兼內婦科
中醫張仲樑
診所明瓦廊九十八號 原住新街口

博濟醫院 在京建立十六年歷史
專科醫師 顧洪模
門診 總院上午八時至十一時半 分院下午一時至晚八時
地址 總院府西街砂珠巷六號 分院建康路靚都打門大廈
專醫男女性病 根治花柳白濁

天德堂參藥號
本堂遷移建康路一狀元境口六八號 照常營業
自運道地藥材 參茸桂燕 補劑藥品 易勝歡迎 冰麝珠黃 應有盡有
玆爲便利病家起見 丸散膏丹 倘蒙賜顧
特設接方送藥部 代客煎藥部
敦請國醫蔡亮丞先生 每日上午在本堂應診
A915

廣通醫院 院址 中華路府東街
包戒煙毒 用最新良法 一二星期內 片白麵等毒質 住院如居家中 苦亦無反癮 絕無痛 章程待索
統治內外花柳各科 婦女痛經 （精製包皮）
醫師華達三

包戒煙毒
廣東醫院
首創專門戒煙戒毒十八年來 戒除煙毒患者數萬人 成績素著 故有冒名影射者 投戒諸君 幸留意焉
院址 中華路府東街

南京 鍼灸療養院 門診部 療養部
專治中風不語 半身不遂 手足麻木 筋骨酸痛 口眼歪斜 牙關緊閉 心胃氣痛 五淋白濁 梅毒下疳 婦女經血不調 積血成塊 腰腹疼痛 小兒驚風 一切眼疾 雜症
赤貧送診 祗收號金二角
房間清潔 適合衛生 看護週到 取費低廉
金針科醫師 李靖方
院址 白下路昇平橋西廠十一號

百齡醫院
花柳專科 內外產科 （附設）戒煙部
▲淋病，下疳，橫痃，新法治療▼
院址 國府路九九號 電話 二三四九七號